EL DIARIO PALENTINO

N.º REFUNDIDO 8.833

Fundado en 1882 y 1890

Oficinas, (Tfno. 2866), Redacción, (Tfno. 3953), y Talleres, (Teléfono 1526): Mayor, 99

(Franqueo Concertado)

EL DIA DE PALENCIA

Director: *JOSE ALONSO DE OJEDA*

(Depósito Legal: P-2-1958) Razón Social: «El Diario Palentino-El Día de Palencia, S. L.». Mayor, 99.

Apartado de Correos, 17

LUNES 5 ENERO 1970

EDICION SIETE TARDE

3.00 pesetas

Colegio - Academia "E D E N"

Plaza Salvino Sierra. Casas del Ayuntamiento (Detrás de la Catedral). Palencia

BACHILLERATO - REVALIDAS
ASIGNATURAS PENDIENTES
INGLES - FRANCES - LATIN
CONTABILIDAD - CULTURA
TAQUIGRAFIA - MECANOGRAFIA

(CLASES NOCTURNAS. PRECIOS ECONOMICOS)

La "Lotería del Niño"

El 48.233, premiado con 40 millones de pesetas

LAS DIEZ SERIES DEL "GORDO" A VELEZ-MALAGA

Ciento cincuenta millones distribuídos por la Administración núm. 13 de Madrid

Madrid, 5.—Ciento cincuenta millones de pesetas —las diez series íntegras del 56.374, segundo premio del sorteo del Niño— han sido distribuidos por la administración número 13, de Madrid, mientras el 48.233, que ha sido el gordo, volaba en dirección a Vélez Málaga.

La administración número 13 está enclavada en la calle de Alcalá, número 18. La regenta doña Consuelo Lustono Anca.

El encargado de la misma declaró a «Cifra» que salvo el número en que había tocado el segundo, que las diez series habían sido vendidas allí y que, por lo tanto, habían sido ciento cincuenta millones de pesetas lo que había correspondido, poco más podía agregar, ignorando cualquier otro detalle. Desde luego, afirmó, no era número abonado y suponía que había sido vendido en décimos sueltos.

En cuanto al 48.233, los cuatrocientos millones que corresponden a sus diez series, informaron en Loterías que habían correspondido íntegramente a Vélez Málaga.—Cifra.

LISTA COMPLETA

Madrid, 5.—Números y premios a los cuales ha correspondido en el sorteo celebrado esta mañana en Madrid, extraordinario de «El Niño».

Premios de cincuenta mil pesetas a los números o terminaciones siguientes:

040 092 105 271 324 387 392 427 503 513 533 571 679
760 803 838 852 855 859 874 959 969

Premios de doscientas cincuenta mil pesetas a los números o terminaciones:

3087 6348 7177

Premios de medio millón de pesetas a los números:

32.160, que ha correspondido a Barcelona y Elda
47.336, que ha correspondido a Málaga.
00.368, que ha correspondido a Cádiz, Gijón, Valencia, León, Bilbao y Madrid.
26.117, que ha correspondido a Barcelona.
10.313, que ha correspondido a Madrid, Salamanca, Burgos, León, Torrelavega y Barcelona.
18.749, que no tenemos nota de donde ha correspondido.
44.217, que ha correspondido a Alicante y Horta.

Premios de cinco millones de pesetas, a los números:

54.496, que ha correspondido a Totana.
06.933, que ha correspondido a Barcelona, Santander, Rota, San Sebastián, Bilbao, Madrid y Baracaldo.

Premio de quince millones de pesetas, al número:

56.374, que ha correspondido completo a Madrid.

Aproximaciones de 227.500 pesetas a los números:

56.373 (anterior) y
56.375 (posterior).

Centenas de cincuenta mil pesetas a los números:

56.301 al
56.400, excepto el número premiado, 56.374.

Premio de cuarenta millones de pesetas, al número:

48.233, que ha correspondido completo a Vélez Málaga.

Aproximaciones de trescientas cincuenta mil pesetas a los números:

48.232 (anterior) y
48.234 (posterior).

Centenas de cincuenta mil pesetas, a los números:

48.201 al
48.300, excepto el número 48.233, premiado.

Premios de 50.000 pesetas a los números terminados en 33.
Reintegros de 5.000 pesetas a los números terminados en 3.

Regresó de su viaje a FILIPINAS

MADRID. — Regresó de Manila, vía Bruselas, el Ministro español de Asuntos Exteriores, don Gregorio López Bravo, acompañado de su esposa, izquierda. Acudieron a recibirles al aeropuerto de Barajas el Ministro del Aire, don Julio Salvador Díaz Benjumea, segundo por la derecha, y el Ministro de Información y Turismo, don Alfredo Sánchez Bella, segundo por la izquierda. — (Foto EUROPA PRESS)

Más de 70 muertos y numerosos heridos

Mendoza (Argentina), arrasada por un aluvión

Se derrumbó un dique de contención a causa de las lluvias

Mendoza (Argentina), 5.—El Gobierno de la provincia de Mendoza emitió anoche un comunicado diciendo que debido a la fuerte precipitación pluvial caída en las primeras horas de la tarde en las zonas de los cerros al sudoeste de la capital se ha roto el dique de contención de crecientes frías, ocasionando el desborde de colector-zanjón frías e inundando parte de la ciudad. Asimismo hace saber que los servicios públicos han entrado en funcionamiento y están tomando rápidamente las providencias del caso, aconsejando actuar con calma a la población en esta desdichada emergencia.—Alfil.

MAS DE 30 MUERTOS Y NUMEROSOS HERIDOS

Mendoza (Argentina), 5. — Una de las más impresionantes tragedias para esta provincia ocurrió ayer cuando al ceder el muro de contención del dique contra aluviones pardo, y parte del dique de los papagayos, también de defensa, se produjo una inundación sin precedentes que arrojó como saldo más de treinta muertos y numerosos heridos, desaparecidos, derribando viviendas y arrastrando automóviles. El control de la seguridad pública está en manos del Ejército y de la Policía de la provincia, con el objeto de evitar depredaciones.

En la principal arteria de esta ciudad, docenas de vehículos fueron llevados por la corriente de agua y lodo de una potencia desconocida, con más de un metro y medio de altura, siendo destrozados y apilados contra los edificios. Los principales establecimientos y galerías comerciales han sido completamente anegados por las aguas y el lodo, llegando este último hasta ochenta centímetros de las plantas bajas.

El rescate de las víctimas y la solución de los perjuicios materiales causados por el aluvión, está en manos del servicio de Defensa Civil. Por

(Continúa en séptima página)

VIETNAM: SE RECRUDECE LA LUCHA

Los comunistas realizaron diversos ataques

AGNEW afirma que USA protegerá al Sudeste de ASIA

Saigón, 5. — Tropas de infantería de Marina de los Estados Unidos, apoyadas por fuego de mortero, combatieron ayer con fuerzas comunistas en una serie de encuentros armados registrados en la mitad norte del Vietnam del Sur, según informan hoy portavoces militares en esta capital.

Los "marines" estadounidenses de la primera división, sufrieron seis bajas —un muerto y cinco heridos—, en el combate librado con los comunistas a unos 38 kilómetros al sur de la ciudad costera de Danang.

El sábado último y ayer de madrugada, tropas aliadas lucharon contra guerrilleros del Vietcong y tropas nordvietnamitas en una serie de encuentros calificados de haber sido los más intensos desde que los comunistas iniciaron hace dos meses su "campaña" de "invierno-primavera"; guerrilleros del Vietcong y fuerzas del Vietnam del Norte, bombardearon con artillería y morteros, puestos avanzados aliados situados cerca de Danang, pero fueron castigados duramente por la aviación estadounidense, por lo cual tuvieron que retroceder cerca de Khe-Sanh.

También en An-Hoa, los comunistas concentraron su fuego de mortero contra el acampamiento de refugiados de aquella zona, resultando muertos doce vietnamitas de la población civil y heridos otros 72.

En la lucha librada estos días en las provincias septentrionales del Vietnam del Sur, Los norteamericanos sufrieron siete bajas —un muerto y seis heridos— en los combates de ayer domingo. Las pérdidas humanas de los comunistas fueron 50 muertos.

En otros sectores del frente, la actividad bélica fue escasa en los dos últimos días, según los comunicados militares dados a conocer esta mañana en Saigón. La aviación norteamericana actuó durante ambos días.—Efe-Upi.

AGNEW, EN NEPAL

Katmandu (Nepal), 5 .— El vicepresidente norteamericano Spiro T. Agnew, ha llegado a la capital del Nepal esta mañana.

Agnew es la personalidad política norteamericana más importante que ha visitado el país hasta ahora. A su llegada dijo que esta visita es emocionante para él.

El vicepresidente norteamericano realizó el viaje en seis horas, desde Bangkok, a bordo de un avión DC-6 norteamericano.

A su llegada a la capital nepalí, se hicieron 19 salvas en honor del vicepresidente; que, durante su estancia celebrará conversaciones con el rey Mehendra y con otras personalidades.—Efe-Upi.

NORTEAMERICA NO ABANDONARA ASIA

Bangkok, 5. — Spiro T. Agnew, vicepresidente de Estados Unidos, ha dicho que el Gobierno de Norteamérica cumplirá su promesa de proteger a Thailandia y el sudeste de Asia contra la agresión y amenaza comunista, según dijo ayer el ministro de Relaciones extranjeras de Thailandia, Thanat Khoman.

En unas declaraciones hechas después de la conferencia de Agnew con el Gabinete thailandés, Thanat reveló que Agnew aseguró fuera de toda duda que, «no habrá cambio alguno en la política norteamericana ni alteración alguna en las promesas a Thailandia y el sudeste de Asia».

También aseguró que Agnew y el Gabinete thailandés acordaron llevar a cabo consultas acerca de la retirada de tropas norteamericanas de Vietnam, sin perder de vista las necesidades de la situación en Thailandia.

De los temas tratados en general, según Thanat el vicepresidente Agnew habló a fondo con los miembros del Gabinete de Thailandia acerca de la subvención comunista en el país, la ayuda de Estados Unidos al Gobierno de Thailandia, así como también de sus problemas económicos.—Efe.

NO SE COMPROMETERAN A NUEVAS GUERRAS

Nueva York, 5. — La revocación de los «extraordinarios poderes de guerra» concedidos por el Congreso al presidente pidió ayer el líder demócrata del Senado, Mike Mansfield.

La reapertura del Congreso para el nuevo año, el 19 de enero, debería llevar aparejada, según Mansfield, la realización de un examen de todos los poderes que ha dado a los presidentes norteamericanos el Congreso y especialmente el Senado, a lo largo de muchos años.

«Estoy seguro de que el presidente estaría a favor de ello», dijo Mansfield en una entrevista televisada en la que el líder demócrata explicó también su versión sobre la llamada «doctrina Nixon».

La nueva política de Nixon por la que Mansfield se felicita quiere decir que los Estados Unidos no volverán a entrar nunca más en una guerra en Asia, a menos que no hubiera otra elección.—Efe.

La mayoría de los ingleses, a favor de la pena de muerte

Londres, 5. — Solamente un 27 por ciento del pueblo británico está de acuerdo con el parlamento sobre la abolición de la pena de muerte, según se desprende de los resultados de una encuesta llevada a cabo por el Instituto Gallup.

La encuesta, publicada en el "Daily Telegraph", demostró que el 61 por ciento piensa que la pena capital no debiera haber sido abolida, y un 12 por ciento no da su opinión.

En una encuesta similar realizada en el mes de enero de 1965 se puso de manifiesto que el 23 por ciento de la población era de la opinión que debía abolirse la pena de muerte, un 70 por ciento estaba en contra de la abolición y un 7 por ciento no se pronunciaba en ningún sentido.

El primer avión del año "rumbo" a Cuba

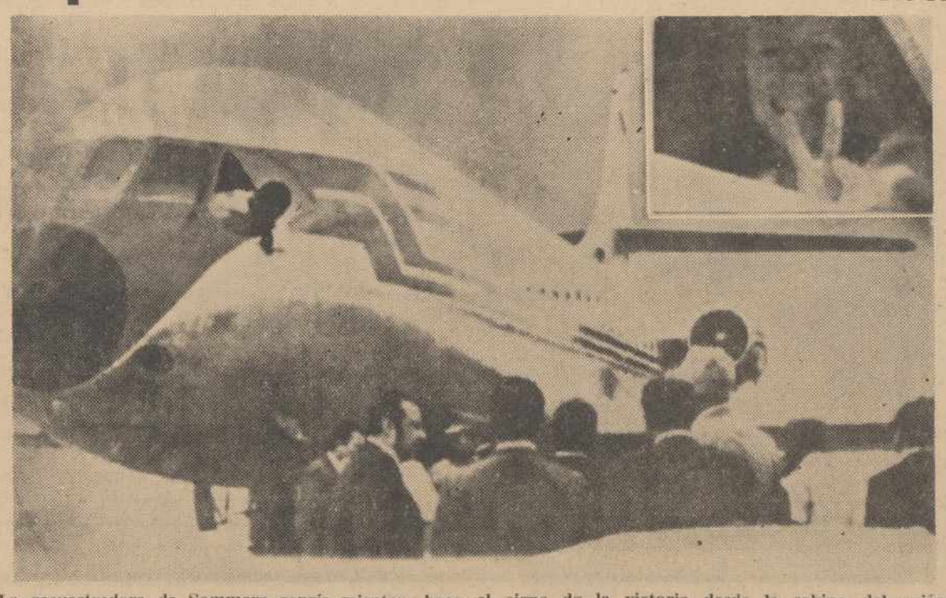

La secuestradora de Sommers sonríe mientras hace el signo de la victoria desde la cabina del avión brasileño secuestrado, que ha aterrizado en el aero puerto internacional de Lima, Perú. Ella y cuatro hombres secuestraron el avión tras su salida de Montevideo en vuelo a Río de Janeiro. En su vuelo hacia Cuba el avión aterrizó en Lima cuando uno de los motores comenzó a fallar.—(Telefoto AP-Europa Press)

LA ARMADA CELEBRA LA PASCUA MILITAR

Asistieron los ministros de Marina y de Asuntos Exteriores

Madrid, 5.—"En el terreno de la realidad, la aportación nacional a la defensa resulta contenida y limitada, pero ello no justifica, en modo alguno reducción de función ni disminución del ritmo del andar», declaró el ministro de Marina, almirante don Adolfo Baturone Colombo en el curso de la fiesta militar celebrada hoy por la Armada con una recepción en el salón de honor del Ministerio.

Asistieron al acto el ministro de Asuntos Exteriores, don Gregorio López Bravo —que vestía el uniforme de ingeniero de la Armada en su grado de capitán de corbeta— y los ex-ministros de Marina, don Felipe Abarzuza y don Pedro Nieto Antúnez, además de todo el alto personal del Departamento.

Primeramente, el almirante jefe del Estado Mayor de la Armada, don Enrique Barbudo Duarte, felicitó al ministro en nombre de toda la marina y luego hizo una exposición de lo logrado en el año que acaba de terminar en el campo logístico, orgánico, operativo y de utilización de recursos.

Se refirió al personal y a la nueva Ley Orgánica de la Armada, pendiente de ser presentada al Consejo de Ministros. Destacó el acuerdo conseguido con el Ejército del Aire para colaborar en el mando de la defensa area y se refirió a los constantes ejercicios propios y los realizados conjuntamente con los franceses, norteamericanos y portugueses, así como a la "Operación Sur 69" llevada a cabo con el Ejército de Tierra. Aludió también a la importante colaboración de la flota en la evacuación del personal y material militar de Ifni y Guinea Ecuatorial y concluyó rogando al ministro hiciera presente al Jefe del Estado el testimonio de la adhesión inquebrantable a su persona en nombre de toda la Armada.

En su contestación, el ministro de Marina aludió a la festividad que se celebra y agradeció la asistencia del señor López Bravo "tan vinculado a la gran familia marinera y a la de prestigiosos marinos que en su hora condujeron con patente pericia y ejemplar dedicación los destinos de la Armada".

Se refirió a continuación a las palabras del jefe del Estado Mayor de la Armada, que con tanta sinceridad había expuesto lo profesionalmente acaecido en el año 1969 y afirmó que estaba obligado a la gratitud y al reconocimiento hacia todos los componentes de la Armada, como hombres dedicados al servicio de España en el mar. Agradeció la felicitación recibida e hizo alusión al marino "que simplemente por amor al mar y a su patria, actúa a diario en bien de estas dos sublimes ideas, consciente de que merece algo más de lo que se le da para desempeñar la misión que se le encomienda". "Debemos sacar —agregó— todo el provecho que pueda derivarse de lo material y de lo espiritual que se pone en manos de nuestra Marina. Tenemos que convencer con nuestro patriotismo ejemplar y actitud, de vivir lo puramente práctico, sin la consolidación y fomento de la seguridad que entraña.

Una tranquilizadora defensa, equivale al riesgo de construir sin cimientos y a la ingenuidad de no vivir realidades y suplantarlas con ilusiones".

Terminó diciendo que veía el esfuerzo y la ilusión con que trabajaba la Armada entera y pidió que continúe en esa línea, y prometió que haría llegar al Jefe del Estado "el deseo ferviente de la Marina de seguir sirviendo a España con la tenacidad, con el ardor y, sobre todo, con la fe de siempre, para llevar su nombre glorioso al puesto que le corresponde".—Cifra.

CUMPLIMENTARAN A LOS GENERALES DE MAS EDAD

Madrid, 5. — Con motivo de celebrarse mañana la Pascua Militar, generales del Ejército del Aire cumplimentarán a las primeras jerarquías militares de la nación y felicitarán en sus domicilios respectivos a los generales de más edad, a quienes expresarán su más cariñosa felicitación en nombre de sus compañeros en activo.

El general del Arma de Aviación, don Carlos Franco Iribarne-Garay, presidirá la comisión que cumplimentará al Ministro del Ejército, teniente general don Juan Castañón de Mena y al de Marina, almirante don Adolfo Baturone Colombo.

Asimismo, los generales don Pedro Villacañas González y don Pedro Huarte Mendicoa, visitarán en sus domicilios a los generales del Ejército del Aire, don Luis Gonzalo Vitoria y don Luis de Luque Centaño.—Cifra.

M.C.D.2022

PALENCIA AL DIA

Fiesta ilusionada

La fiesta ilusionada, llega.

La caravana de los Reyes Magos, discurrirá esta noche por las calles de la ciudad, para llevar a los niños palentinos el gozo de su presencia y el regalo de sus juguetes.

El día se ha mostrado lluvioso y, sin duda, ello supone una desventaja para este cortejo ilusionado de los Reyes, cuya comitiva este año se ha reducido, pero que cumplirá su objetivo de Adoración al Niño, en el Belén instalado en el pórtico del Ayuntamiento, y de encandilar los ojos de no pocos infantes que presencien su paso.

Por algunas sociedades y entidades, recreativas, bancarias, profesionales de otro tipo, públicas y privadas, se han dispuesto estas recepciones de los Reyes, con la distribución de los regalos pertinentes, que se verificarán preferentemente en la mañana del martes, entre los niños de su personal, asociados y simpatizantes.

Y otros organismos públicos: La Delegación de Juventudes y Sección Femenina, también se constituirán en eficaces mediadores de los Reyes Magos, distribuyendo los juguetes, cientos de lotes, entre los niños y niñas palentinos agraciados con ellos, conforme a la Campaña de Navidad y Reyes de Palencia organizada.

Y para que los «maduros» también pasen con gozo esta fiesta ilusionada serán varias las salas de recreo, clubs, sociedades, etc., que anuncian para esta noche y el martes, distintas fiestas, con las que también se hará extensiva a los mayores la dádiva gozosa de los Magos.

Fiesta ilusionada que vuelve a hacernos a todos un poco niños, porque siendo la más alegre del año para nuestros hijos, es natural que su infantil alegría nos contagie.

VIDA RELIGIOSA

SANTA IGLESIA CATEDRAL

Festividad de la Epifanía del Señor

A las diez de la mañana, solemne misa conventual que celebrará el M. I. Sr. D. Manuel García, conónigo de la Catedral; predicará el M. I. Sr. canónigo Magistral, D. Angel G. Vallejo.

Como de costumbre, a la una misa en el trascoro de la Catedral.

TEATRO PRINCIPAL

PRESENTA DESDE HOY

En sesiones de 5 - 8 y 10,45

¡¡EL ESTRENO MAS SENSACIONAL DEL AÑO!!

La película que ha permanecido durante un año, en el local de estreno en Madrid

MAXIMILIAN SCHELL
DIANA BAKER
BRIAN KEITH

EN

AL ESTE DE JAVA

El 26 de agosto de 1883, tuvo lugar el mayor cataclismo de la historia del hombre: La erupción del volcán de la isla de Krakatoa.

Un espectáculo increíble, fabuloso, tremendo y espectacular.

(Mayores 14 años)

El club "Alonso Berruguete" celebró con actos especiales la Navidad y el Año Nuevo

El día de Reyes visitarán las dependencias de la Beneficencia provincial

El Club juvenil «Alonso Berruguete» de Palencia, ha celebrado diversos actos con motivo de las fiestas navideñas en nuestra ciudad.

Estos actos comenzaron el día 24, festividad de la Nochebuena, con el Pregón de la Navidad, que tuvo lugar por la tarde en el salón del Club «Alonso Berruguete», a cargo del poeta palentino, Carlos Urueña, quien después de exaltar el sentido cristiano y hogareño de la Navidad, recitó varios poemas navideños. Fue muy aplaudido.

El día 25, festividad de la Navidad, hubo por la tarde, en el Club, fiesta social, estando muy concurrida.

Otro importante acto tuvo lugar el día 31, por la noche, a las ocho menos cuarto en el templo dominicano de San Pablo. Fue una paraliturgia de despedida del año, celebrándose a continuación la Misa, en la que participaron muchos jóvenes con cantos y ritmos propios de la celebración, así como lecturas bíblicas, y sobre todo comulgando en su inmensa mayoría. Por la noche, en los locales del Club, hubo una fiesta popular, en la que participaron no sólo los socios, sino sus padres y familiares, resultando muy animado y prolongándose hasta altas horas de la madrugada.

El domingo, día 4, los socios del Club han visitado a los ancianos del Asilo, de Palencia, llevándoles tabaco, dulces, y sobre todo el mensaje de su compañía, sus bailes y sus canciones.

Para el martes, día 6, festividad de los Reyes Magos, se tiene programada la visita a la Ciudad Benéfica, de Palencia.

Por otra parte, dentro del domicilio social del Club, se han organizado certámenes literarios, concursos de juegos, etc., que han resultado muy animados.

Los Reyes Magos y los niños

Feliz sueño el de los niños en la noche del día 5 de enero. Llegan los Reyes guiados por una estrella, que brilla más que las demás. Vienen del Oriente como se conoce por sus largos mantos multicolores, por sus largas barbas y por los camellos en que cabalgan. Son tres, pero les acompaña una larga fila de pajes y servidores con numerosas cabalgaduras cargadas de obsequios para el Rey Niño, que ha nacido en tierra de Israel, a quien quieren conocer y adorar.

Sus nombres son Melchor, Gaspar y Baltasar. Uno de ellos es alto y morenuco. Un niño, amigo mío, que se llama Toñín, me asegura que le vio y habló el año pasado, y sabe por eso que este Rey es etiope y se llama Gaspar. Pero otro niño, Juanito, me asegura que él también le conoce y afirma con decisión que es de Nigeria y se llama Melchor. Vaya usted a ver quién tiene razón.

Llegan a Jerusalén, preguntando por el sitio dónde ha nacido el Niño Rey. Herodes, hipócrita y tirano se alarma, pero les despide con palabras zalameras, una vez que por los sabios sabe que el Niño ha nacido en Belén. Su corazón de hiena ha tramado un plan infernal.

Los Reyes, guiados de nuevo por la estrella, llegan a Belén, pero se encuentran con que el Niño Rey no vive en un palacio sino en una cueva de animales; no tiene soldados que le defiendan; sólo le acompañan su Madre la Virgen y San José. De cuando en cuando llegan algunos pastores que le traen leche, queso blando y la piel de algún corderito para que no tenga frío. No se ven caballos, ni camellos; sólo se perciben entre la obscuridad de la gruta, a un lado y otro de la cuna, un buey manso y una mula, que con su respiración calientan el ambiente frío de aquella noche de invierno.

Pero los tres Reyes Magos saben que aquel Niño es Rey y es también Dios, y por eso le adoran y le ofrecen dones propios de un Rey Dios y hombre a la vez, incienso y mirra. Pero, ¿qué van a hacer con todos los obsequios y juguetes con que vienen cargados los camellos que guían sus pajes y criados? Si no caben en aquella pequeña gruta.

La Virgen se sonríe y les agradece su buena voluntad pero les hace saber que su Hijo nace pobre y quiere seguir siendo pobre toda su vida. Llevad, les dice, vuestros paquetes a otros niños, para que se alegren al saber que el Niño Dios ha nacido y viene para enseñarles el camino del cielo y salvar a todos los hombres.

Y los Reyes Magos de vuelta para su patria fueron recorriendo ciudades y pueblos, dejando en las casas de los niños buenos los regalos del Niño Jesús. Y ¡cosa maravillosa! Los Reyes murieron santos y su fiesta la celebramos el día 6 de enero. Pero desde el cielo hacen todos los años en la noche del día 5 una jira por todo el mundo, volando por los aires con más velocidad que los reactores y dejando por las casas donde viven niños obedientes y aplicados, el premio que cada uno merece. Y así cumplen el encargo que les dio la Virgen. Pero el Niño Jesús nació y vivió pobre. Vosotros, niñas y niños, a quienes traigan los Reyes obsequios y juguetes, acordaos de los niños pobres.

Severiano del Páramo, S. J.,
Profesor de Sagrada Escritura de la Universidad Pontificia de Comillas.

Los Reyes Magos en la Peña Marcelo

Habrá distribución de regalos a numerosos niños, en el domicilio social

Con motivo de la festividad de los Reyes Magos, mañana, día 6, la Peña Marcelo celebrará sus tradicionales actos, en dedicación preferente a numerosos niños palentinos, a quienes dicha entidad obsequiará con diversos regalos.

Con este motivo, a las 9'30 de la mañana, se celebrará una misa en la iglesia parroquial de Nuestra Señora de la Calle.

A las diez de la mañana, en el domicilio social de la Peña Marcelo (V. Calderón, 25), se distribuirá un desayuno a los niños invitados, así como a las distintas representaciones asistentes. A continuación se efectuará el tradicional sorteo de dos corderillos, donados por el Sr. Obispo de Palencia para este fin, entre los niños asistentes, a todos los cuales se les hará entrega de bolsas conteniendo juguetes y golosinas.

A las tres de la tarde habrá una función de cine en el Cine Luises, especialmente dedicada para los niños invitados por dicha entidad para este cordial acto anual de la misma.

Asociación de Padres de Niños Subnormales A. S. P. A. N. I. S.

Se recuerda a los padres de los alumnos del Colegio de Enseñanza Especializada «Santiago Apóstol», que el reparto de juguetes con motivo de la Festividad de Reyes, se celebrará en el Colegio Externado «Casa Cuna», el día 6, a las once y media de la mañana.

Rogando la máxima puntualidad.

El Presidente,
Cesáreo Estébanez Catón

Con gran brillantez se celebró la fiesta literaria del V Certamen Poético Navideño de "AMAYA"

Tuvo lugar el sábado, día 3 en el Teatro de ALAR DEL REY

El pasado sábado, día 3 de enero, en el Teatro de Alar del Rey, se celebró la fiesta literaria del V Certamen Nacional de Poesía Navideña, de la Agrupación cultural "Amaya" y patrocinada por la misma agrupación, el Ayuntamiento de Alar del Rey y la Delegación Provincial de Información y Turismo.

El acto comenzó a las ocho y media. El escenario se hallaba adornado con profusión de luces, flores y símbolos navideños, con los tronos para la reina infantil, la precoz poetisa chilena, Marianita Delgado Rivas y la corte de honor, las niñas de Alar, Carmen Jesús Palacios, Olguita Casado y María Celsa Poza.

El acto se desarrolló de acuerdo con el programa redactado al efecto, interviniendo el coro parroquial con diversos villancicos: el poeta galardonado, Juan Antonio Villacañas, de Toledo, que leyó su poema, y Marcelino García Velasco, con su discurso de mantenedor, en la primera parte. Las alocuciones de presentación estuvieron a cargo de miembros directivos de la Agrupación "Amaya".

En la segunda parte intervinieron el grupo "Amaya", de Teatro, que escenificó un tema navideño; los cantantes Vicente, Torredelló y Pauli, y de nuevo el coro parroquial, que interpretó "Noche de Paz".

La asistencia fue muy numerosa, completándose el recinto del Teatro.

Oportunamente ofreceremos amplia información del acto, en crónica de nuestro corresponsal de Alar del Rey.

SUCESOS EN LOS PUEBLOS

Un motorista herido de gravedad al estrellarse contra un remolque

Un camión lanza a un turismo contra otro camión

MOTORISTA GRAVEMENTE HERIDO

VENTA DE BAÑOS. — Al cruzar con un turismo se deslumbró Félix Santos Antón, de 52 años, vecino de Venta de Baños ,que conducía un ciclomotor; por ello no se dio cuenta de que delante de él se hallaba detenido el remolque de un tractor, contra el que se estrelló saliendo del percance gravemente herido. Fue trasladado e internado en el Hospital Provincial.

COCHE EMPOTRADO CONTRA UN CAMION

DUEÑAS. — Por avería se hallaba detenido reglamentariamente en la carretera un camión; llegó entonces otro camión, que al ver que en sentido contrario avanzaba un turismo se detuvo para dejarle pasar; tras el segundo camión y por las mismas razones se paró un turismo portugués, BA - 89 - 26, conducido por Roger Henri Theophil Steels, de 48 años, ingeniero residente en Brujas (Bélgica). A continuación del coche portugués llegó otro camión, VA - 37.271, que conducía David Domínguez San Juan, vecino de Iscar (Valladolid), que se dio contra el vehículo portugués lanzándole hacia adelante y empotrándole contra el camión parado que le precedía. El conductor del coche resultó herido, lo mismo que su esposa, Katalin Csik Steels; afortunadamente, las lesiones de los dos fueron leves, a pesar de lo aparatoso del accidente y de los desperfectos que su coche sufrió.

SUCESOS LOCALES

DENUNCIA. — Se ha dado cuenta al Juzgado de la denuncia formulada por Antonio del Río López contra Adolfo Zan por haberle agredido y causado lesiones leves.

ROBO. — a Juan Bautista Villán Torío le robaron su coche, un «R - 4», M - 502.517, que ha valorado en 35.000 pesetas.

—A Germán Villaverde Cascajal le quitaron el reloj, que al formular la correspondiente denuncia ha valorado en 1.200 pesetas.

CIRCULACION. — Por la carretera de Viñalta circulaba en un «600» Bonifacio Solís Ramos, domiciliado en el número 25 de Héroes del Alcázar. Era de noche y se estrelló contra un camión parado, que, según el conductor del turismo, no tenía encendida luz alguna. El señor Solís Ramos sufrió lesiones de pronóstico leve, de las que fue atendido en la Casa de Socorro.

¡Ooooh! Asombroso Sanyo.

Sea Vd. astuto y adquiera la calidad de los productos

SANYO

Distribuidor EN Palencia Casa Bernardo Valladolid

Barruelo: Angel Rodrigo
Carrión: Jesús Fernández

†

EL SEÑOR

Don Fortunato Pigazo Hernández

Falleció en Palencia el día 5 de enero de 1970
a los 67 años de edad
después de recibir los Santos Sacramentos
— D. E. P. —

Su apenada esposa Alejandra González González; hijos Antonio, Pilar, Andrés, Celestino, Rosa y Luis; hijos políticos Carlos Edrosa, Anastasia Arganes, Heliodora Diez, Francisca Villegas, José Luis Obeso y Guillerma Romero; hermanos Federico y amador; nietos, sobrinos, primos y demás familia,

Al participar a sus amistades tan sensible pérdida, suplican una oración por el eterno descanso de su alma

Conducción del cadáver: Día 6, a las cuatro de la tarde.
Funeral: Día 7, a las diez de la mañana.
Misa de familia: Día 7, a las ocho de la tarde.
Iglesia parroquial: San Ignacio y Santa Inés.
Casa mortuoria: Calle Isaac Blanco, número 14.
«El Ocaso, S. A.» Cía. de Seguros.—Pompas Fúnebres Hontiyuelo

LA SEÑORA

Doña Natalia González García

Falleció en Palencia el día 4 de Enero de 1970

A los 88 años de edad

Después de recibir los Santos Sacramentos

— D. E. P. —

Sus apenados hijos Erenia, Germán y Valentín Calvo González; hijas políticas Paquita Sanz Barranco e Isidora Revuelta Sánchez; hermana Teodora; nietos, nietos políticos, bisnietos y demás familia,

Suplican una oración por el eterno descanso de su alma, por cuyo acto de caridad cristiana les quedarán agradecido

Funeral: Tuvo lugar hoy día 5, a las cuatro de la tarde y a continuación la conducción del cadáver al cementerio de Ntra. Sra. de los Angeles.
Misa de familia: Día 7, a las nueve y media de la mañana.
Iglesia Parroquial: Santa Marina.
Domicilio: Salvino Sierra núm. 4 - 2.º B.

Pompas Fúnebres: «Hontiyuelo»

SEGUNDO ANIVERSARIO DEL SEÑOR

Don Isidoro Diéguez Redondo

(INGENIERO)

que falleció en Madrid el día 5 de Enero de 1968

A LOS 76 AÑOS DE EDAD

Después de recibir los Santos Sacramentos y la Bendición Apostólica de Su Santidad

— D. E. P. —

Su apenada esposa doña María Magdalena Paisán Serrano; hermanos políticos Francisca, María de la Asunción, María Luisa, Jesús y Concepción Paisán Serrano, Ramón Fernández de la Reguera, Fernando Huerta, Julián García - Juan, María Inocencia Alonso y Joaquín Mena - Muñoz; sobrinos Carmen Diéguez y Juan Ribó; sobrinos - nietos, primos y demás familia,

Al recordar a sus amistades tan triste fecha, ruegan una oración por su alma.

Todas las misas que se celebren los días 5 y 6 en la Iglesia Parroquial de San Lázaro, Nuestra Señora de la Calle y San Miguel, serán aplicadas por el eterno descanso de su alma.

M.C.D.2022

Crónica de un año de historia provincial

TERCER TRIMESTRE

ADIOS AL TREN "SECUNDARIO"

Unos pueblos decaen y otros crecen

Fiestas patronales en numerosas localidades

Por José M. SERRANO ALVAREZ

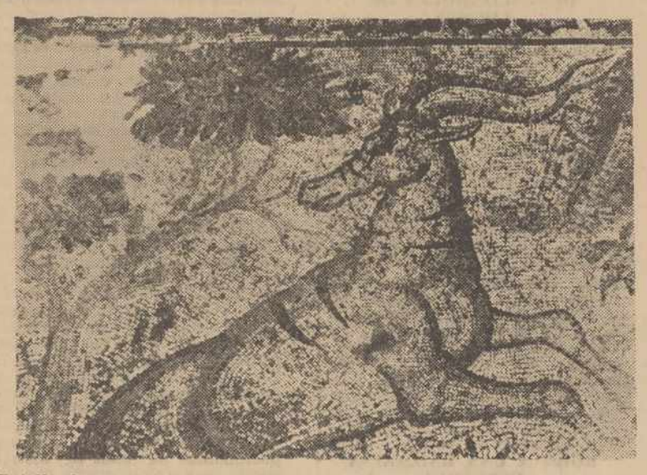

Detalle del maravilloso mosaico romano aparecido en Pedrosa de la Vega

JULIO

Fiestas patronales durante este mes en numerosos pueblos de nuestra provincia. Recuerdo de las celebradas en junio. En ARBEJAL se canta a San Antonio el típico romance sobre su vida y milagros mientras los asistentes besan el cordón de la imagen. DEHESA DE MONTEJANO honra a San Pelayo y CARRION se lamenta de que San Zoilo, cuyos restos fueron traidos de Córdoba y descansan en la Iglesia que lleva su nombre, no es festejado como se debiera y por eso la Corporación dirige un escrito a la Administración para que declare fiesta local el día del Santo. Bailes en las eras de BARRIOSUSO DE VALDAVIA con motivo de sus fiestas. AGUILAR apunta que el extraordinario lanzado con motivo de sus fiestas patronales por DIARIO - DIA ha sido todo un éxito. Mucha concurrencia de forasteros en OSORNO —que cada día aparece más remozado— con motivo de las fiestas de San Miguel de los Santos. En la novillada se concedieron varias orejas y rabos. DUEÑAS, para no llegar tarde, inicia los preparativos de las fiestas de la Virgen de Onecha que se celebran a últimos de agosto. BARRUELO honra a la Virgen del Carmen, patrona del mar. El Ayuntamiento está estudiando la forma de atraer a los industriales a esta localidad con el fin de que monten en ella industrias que asuman la mano de obra que está parada. SANTIBAÑEZ DE LA PEÑA tiene por Patrón a San Jerónimo Emiliano. El municipio está integrado por 14 entidades diferentes: AVIÑANTE, CORNON, LAS HERAS, PINO DE VIDUERNA, TARILONTE, VELILLA DE TARILONTE, VIDUERNA, VILLAFRIA, VILLALBETO, VILLANUEVA, VILLAOLIVA, VILLAVERDE, LA ESTACION y SANTIBAÑEZ. ASTUDILLO tiene voto de villa de celebrar la fiesta de la Virgen del Carmen y un año más cumplió su promesa. 16 parejas de jóvenes danzaron ante Santa Marina, Patrona de VILLAHAN, que recibió la visita del gobernador civil quien inauguró diversas obras...

****

Con motivo de la festividad del 18 de Julio, en casi todos los pueblos de la provincia fueron inauguradas diversas obras. Días antes, el ferrocarril «secundario» era enterrado... ¿Para siempre? Elegías y oraciones fúnebres sí hubo. Muchos pueblos de Tierra de Campos, sintieron este triste final.

****

El curso escolar llegó a su fin y en determinados lugares hubo fiestas con tal motivo. Así en PALENZUELA se realizaron diversos actos religiosos y profanos en los que participaron padres y alumnos de las escuelas. VELILLA rindió homenaje a Dña. Gloria Alvarez Díaz que a lo largo de 25 años ejerció el magisterio en esta localidad. En la Escuela - Hogar de la Sección Femenina y en el Taller Escuela Sindical de VENTA DE BAÑOS se llevaron a cabo diversas manifestaciones con motivo del fin de curso. Todos los niños y familiares de SANTA CECILIA DEL ALCOR realizaron una excursión por León, Gijón, Oviedo..., con motivo del cierre de las actividades escolares. La Cátedra de la Sección Femenina también puso su broche de oro en el Hogar Rural de CASCON DE LA NAVA. A BALTANAS llegó un grupo de jóvenes estudiantes de Económicas de la Universidad de Granada con el objeto de realizar un estudio - socioeconómico de la región castellana.

****

Los choferes celebraron a San Cristóbal por todo lo alto. Cabe destacar los actos realizados en AGUILAR donde hubo Misa y almuerzo de hermandad, CERVERA, donde desfilaron 160 vehículos acompañando a las carrozas y a la imagen del Santo, HERRERA DE PISUERGA, donde la verbena animó a todos y la comida unió a los profesionales del volante. Bodas de oro de Sor Pilar Gómez Ros —Hija de la Caridad— en BARRUELO, a la que se nombra hija adoptiva dedicándosela también una calle. Fiesta de la Unión de Antiguos Alumnos Salesianos en ASTUDILLO y primera Misa del P. Deogracias Bustillo González. OSORNO despide a las religiosas Franciscanas que se marchan de la villa después de nueve años de estancia aquí. Primera Misa de don Félix Lagartos Garrán en VILLADA y de don Lucio Carazo Casado en VALDECAÑAS DE CERRATO, de don Ignacio Romo Velasco en AMPUDIA y de don José Luis Bustillo Husillos en ASTUDILLO. El matrimonio Castrillo - Martínez celebra sus bodas de oro en SAN CEBRIAN DE CAMPOS.

****

La Semana de la Juventud —tan bien preparada desde varios meses antes— se celebra con todo lujo de organización y de actos. De ALAR y de los pueblos de la comarca acuden a lo largo de los ocho días que duran las charlas, concursos, bailes..., en un número inigualable en otros acontecimientos. Más de 40 cantantes, numerosos conjuntos, oradores de talla nacional...

****

«De Castilla al mar», ruta turística que atraviesa de sur a norte nuestra provincia, es incluida dentro de las rutas nacionales de turismo. Pasa por AMPUDIA, PALENCIA, VILLASIRGA, FROMISTA, SAN ANDRES DE ARROYO y AGUILAR. El secretario general de la Organización Sindical preside en la capital la Asamblea Plenaria del Consejo Provincial Sindical. Se estudian los resultados del Plan de Tierra de Campos. Espinosa Poveda visita AUTILLA DEL PINO y entrega el premio nacional «San Isidro» otorgado por la Obra Sindical de Colonización al Grupo «El Desengaño».

****

Es autorizada la construcción de una Escuela Comarcal en SALDAÑA que constará de 48 unidades, comedor, dependencias, patios y gimnasio. Este nuevo centro supone la supresión de 58 escuelas en diversos pueblos. Diariamente serán transportados desde 44 localidades 1.109 niños.

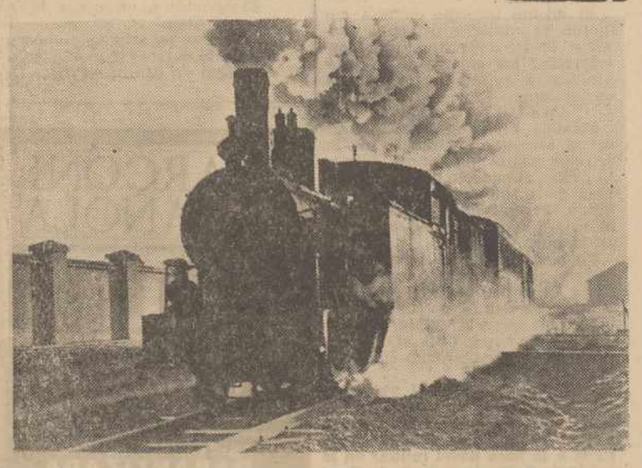

El viejo tren «secundario» ya ha dejado de funcionar. Con su marcha desaparece un medio de comunicación cargado de historia para nuestra tierra

AGOSTO

¿Y si al final brotara ese líquido tan apreciado que llaman oro negro? VILLAMERIEL sueña un poco con el petróleo. Desde que se han empezado los trabajos para averiguar si el subsuelo de esta zona contiene la rica materia... Pero es mejor ir a lo positivo y así, de parte de todos los habitantes del pueblo surge un gracias sencillo y sincero por la concentración parcelaria que tan buenos resultados ha dado. Veinte pueblos chiquitos, veinte pedazos de nuestra provincia forman el pórtico de la montaña palentina. Y veinte pueblos se funden en su amor a la Virgen del Rebollar, Patrona del Valle de la Ojeda. Y veinte pueblos que tienen como suyo el maravilloso monasterio de San Andrés de Arroyo. Polémica sin ánimo de aferrarse a posturas personales: «VILLAHAN no es de PALENZUELA. El apellido desapareció en 1654». Respuesta: «VILLAHAN es de PALENZUELA. Su apellido no se le ha quitado nunca. Se le quitó la sumisión pero el apellido es algo histórico»... Dos posturas con dos versiones. No tiene mayor importancia. En las excavaciones llevadas a cabo en la villa romana de la Olmeda, de PEDROSA DE LA VEGA, aparece un espléndido mosaico romano figurativo que pertenece al siglo IV antes de Cristo. FROMISTA se pregunta cuál fue el origen de un voto de villa y se habla de una bicha y de una marsopa y de una ballena...

***

VELILLA celebra la fiesta de la Virgen de Areños. He aquí un pueblo que piensa en el turismo y en el deporte para su futuro. Cuenta con la famosa fuente «La Reana», que tiene unos 2.000 años de antigüedad y que suele llenarse de agua y vaciarse en breves minutos, sin nada que prevenga de este fenómeno... Las cuevas de la villa pueden tener posibilidades turísticas pues las estalacitas son importantes y vistosas... En cuanto al plano de embellecimiento del pueblo, se va a iniciar la edificación de nuevas viviendas sociales y la canalización del arroyo de la Serna. También se va a comenzar la primera fase del polideportivo y la construcción de aceras. Santa María del Castillo y San Roque visten de fiesta a CERVERA, la villa norteña que se esfuerza en su progreso: próximamente, inauguración del nuevo Ayuntamiento en el que se han invertido cinco millones y medio de pesetas y ya han dado comienzo las obras de saneamiento y urbanización. A dos kilómetros de la localidad ha sido fijado el sitio donde ha de levantarse el primer parador de turismo que se va a construir en nuestra provincia. En SAN LLORENTE DEL PARAMO, el día de San Lorenzo fue de una emoción singular, como era la fiesta del Patrono con celebraron la misa cinco sacerdotes hijos del pueblo. DUEÑAS venera a Nuestra Señora de Onecha y VILLARRAMIEL a San Bartolo. MAZARIEGOS DE CERRATO celebra doble fiesta de la Virgen y San Roque al tiempo que asiste a los actos religiosos en el templo parroquial restaurado. Santa Rosa de Lima es la Patrona de VENTA DE BAÑOS, que se viste de fiesta a últimos de agosto. Gracias a la juventud, los de VILLALCON pudieron decir que el ambiente festivo fue este año distinto a los anteriores pues la animación subió de tono precisamente por los muchachos y muchachas que pusieron todo su entusiasmo en dar vida a los actos. Reina y damas en las ferias y fiestas de ALAR, que han quedado en menos importancia desde que existe la Semana de la Juventud, uno de los acontecimientos más importantes de la vida alarense. Los otros dos son el Certamen de Poesía Navideña y el Descenso Internacional del Pisuerga. Se afirma que para el otoño quedará inaugurado el nuevo alumbrado y que para el verano del 1970 lo será la piscina.

***

La biblioteca de AGUILAR registra un importante movimiento de lectores de todas las edades. Cinco horas diarias, desde el 11 de abril hasta el 26 de julio emplearon los 22 alumnos que acudieron a un cursillo de tractorista manipulador en CARRION. En OSORNO las mulas, y otros animales, se han perdido... Bueno, perderse, perderse... Lo que sucede es que la maquinaria se ha impuesto y cada día hay menos animales por estos campos de Dios. El grupo sindical «Fomento Ganadero Saldañés» inicia las obras de un nuevo complejo para recría y engorde de ganado porcino que tendrá una extensión de 60.000 metros cuadrados. ASTUDILLO ve que el silo ya está terminado pero teme que se lo pinten de blanco, como han hecho con otros de diversos lugares. ¿Por qué hacer estos edificios de forma tan ridícula?, se preguntan.

***

La villa de AMUSCO fue grande en tiempos... Ahora ya está más decaída. Hubo también ciudades en nuestra España que casi capitales del imperio fueron y actualmente apenas si pequeños pueblos son. HERRERA DE VALDECAÑAS un pueblo del Cerrato que, en medio de su sencillez también tiene su belleza y atractivos.

***

Don Adolfo Vidal Benito cesa como médico titular de HORNILLOS DE CERRATO, donde ha ejercido durante doce años, para desempeñar el puesto en TORQUEMADA. ¿Qué sucede con nuestros pueblos? La emigración sigue su marcha ascendente. En FUENTES DE NAVA donde faltan ya la tercera parte de sus habitantes. Y esto mismo ocurre en otros lugares. Los rincones turísticos, como AGUILAR, reciben a numerosos visitantes que acuden a pasar los fines de semana y algunos días del verano que ya está en pleno apogeo.

***

Primera misa en MUDA y en ARENILLAS DE SAN PELAYO. La Adoración de los Reyes Magos, de Juan de Flandes que se venera en la iglesia de CERVERA, ha sido restaurada. La ermita de la Virgen de Revilla, de BALTANAS, está en un estado que amenaza ruina. Se lanza un llamamiento con el fin de lograr su restauración.

La Virgen del Brezo, rodeada de un grupo de peregrinos, que en septiembre fue nombrada «alcaldesa perpetua de la Peña»

SEPTIEMBRE

El mes se inicia con fiestas en honor de la Virgen. SALDAÑA honra a Nuestra Señora del Valle. Con tal motivo se hace el recuento de obras realizadas o en proyecto. Más de un millón de pesetas se va a invertir en la construcción de un teleclub piloto. En el campo docente, pronto será una realidad el colegio menor «Bernardo del Carpio». El Instituto tiene una matrícula de 300 colegiales. Tras los días de ajetreo festivo, todo vuelve a la normalidad. CARRION celebra a la Virgen de Belén y elige su pastora y zagalas. El programa de fiestas es apretado y completo. Día inenarrable el de la designación de Santa María del Brezo como alcaldesa perpetua de la Peña. Los alcaldes de los tres municipios que se asientan en esta zona colocaron ante la venerada imagen los bastones de mando. Monseñor Gabino Peral, obispo de Iquitos (Ecuador), actuó de pontifical en los actos que congregaron según cálculos más bien cortos, la asistencia de unas veinte mil personas. VILLARRAMIEL, que también tiene a su Virgen, acude hasta la ermita de Las Angustias en un acto de piedad sin excesivas manifestaciones externas.

Fiestas de la Virgen de Garón en ANTIGUEDAD —pueblo próspero—, con bailes de gala, deportes, novilladas y reina y damas. TORQUEMADA celebra a San Mateo y a Nuestra Señora de Valdesalce saliendo todos los actos a pedir de boca. Ferial de ganados y de maquinaria agrícola en las fiestas de la Virgen de Revilla en BALTANAS. AMPUDIA conmemora a Santa María de Alconada, trasladándose la imagen de la Virgen al santuario donde se celebra una fiesta. VILLAVIUDAS honra al Santo Cristo de los Milagros y PAREDES, que venera a Nuestra Señora de Carejas, celebra las fiestas del Señor. La realidad más conocida de este pueblo en continuo progreso es su museo, famoso allende las fronteras provinciales. El abastecimiento de aguas, el alumbrado eléctrico y las aceras son ya obra acabada.

En el plano de la concentración escolar, se construirán 32 aulas y 13 viviendas para maestros. Se espera también que no tardando mucho se pueda contar con una biblioteca y una plaza de abastos. Fiestas de la Santa Cruz en ASTUDILLO. Esta localidad lleva invertidos más de nueve millones de pesetas en obras de pavimentación, saneamiento y conducción de energía eléctrica. Se proyecta una escuela comarcal con 16 aulas. Como nota curiosa —los astudillenses son así— la villa cuenta con una fuente que en vez de dar agua da vino... pero sólo algunos días al año. En estas fechas, cualquiera puede acercarse al caño y «empinar» hasta que le plazca. VALDERRABANO, AYUELA y TABANERA acuden con sus corderos hasta los pies de la Virgen de Rabanillo para ofrendárselos como obsequio tradicional. HERRERA DE PISUERGA celebra las fiestas de la Piedad. Las obras del templo parroquial costarán más de millón y medio —tiene que ser reformado— y ya han sido iniciadas. Otros seis millones de pesetas están siendo invertidos en otras obras. También se va a construir una escuela comarcal con 30 aulas y 30 viviendas para maestros.

****

Exposición de Martínez Tavera en DUEÑAS, su ciudad natal, juntamente con otros pintores. El alcalde de PALENZUELA también entra en la polémica sobre VILLAHAN alegando que este pueblo debe llevar el apellido que le fue impuesto hace siglos, cuando era dependiente de los señores de aquella villa. Después de cuatro años de silencio, vuelve a reiniciar sus actividades el "Grupo de espeleología y arqueología alarense". La primera salida de esta nueva etapa es a la cueva "El Royal", de CUBILLO DE OJEDA. Infercattia fue una ciudad de los vaceos que destruyeron los romanos. Estuvo asentada en nuestra provincia, pero, ¿dónde? Desde VILLADA, unos datos de interés sobre el tema.

****

Retiro sacerdotal, al que asisten prácticamente todos los sacerdotes de la zona de AGUILAR, en la Virgen del Llano. En esta ciudad, el día provincial del turista es celebrado con diversos actos trasladándose desde la capital algunas autoridades y "miss turismo Palencia 69". Pese a lo desapacible del tiempo, la animación no se hizo desear. De forma provisional, las escuelas fueron instaladas en el antiguo cuartel, habilitándose para ello 17 aulas. La romería de la Virgen del Llano se vio deslumbrada y con poca asistencia debido a que el clima no acompañó a los actos programados.

****

En BUSTILLO DE LA VEGA es inaugurada una granja porcina. El gobernador civil visita CARRION e inaugura diversas obras comprendidas dentro del Plan de Tierra de Campos: asfalto de calles, saneamiento, nuevos depósitos de agua... Al mismo tiempo recorre las de construcción de la nueva escuela comarcal. Cada uno quiere a su manera a su patria chica. Y a todos duele el que otros pueblos progresen y el nuestro no. Alguien pide atención para CISNEROS que "está muy descuidado", aunque haya quien se empeñe en decir lo contrario. Porque los defectos se ven mejor desde lejos.

****

Cantemisa de fray Teodoro de la Pinta Revuelta, agustino, en PIÑA DE CAMPOS y recuerdo a un hombre ilustre que nació en PALENZUELA: Don Juan de Ortega de la Vega, organizador de la Santa Hermandad, obispo de Almería y capellán de Isabel la Católica.

GUARDO

En memoria de don Marcelino Bravo de la Fuente

El pasado día 25 falleció en Guardo a la edad de 77 años don Marcelino Bravo de la Fuente.

Había cubierto la Navidad el paisaje de belenes: Las copas de los pinos y las ramas de los robles arqueados en triunfo blanco. El color que tanto amaba Teresita de Jesús para los días solemnes.

A la hora de tu tránsito se prendieron las luces multicolores de la Navidad en la calle Mayor, junto a tu ventana. Me parecieron aquellas estrellas encendidas, dispuestas a lanzarse a la altura, como una cuádriga celeste preparada para llevarte en triunfo.

Tú que tenías una exquisita sensibilidad para captar y expresar la belleza con una galanura insuperable, con qué derroche de detalles nos podrías contar el deleitoso viaje que has hecho, a través de los mundos, en este vuelo ascensional.

Aún queda en mí, desde la lejana infancia, el recuerdo embrujado de aquellas descripciones mágicas que nos hacías en las tardes de excursiones familiares, del campo, las fuentes, el río, el bosque y cuando el sol bautizaba de rosa y violeta las altas montañas. Lo que tu tocabas adquiría la gracia de un encanto nuevo y tu varita mágica levantaba surtidores de luz en las cosas.

Nadie, como tú, tuvo el secreto jocoso del engaño divertido. Fuiste, sin habértelo propuesto, el maestro indiscutible de gozosas leyendas y alegres cuentos.

Pero aún fuiste mucho más: Fuiste un hombre que dedicó íntegramente su existencia a trabajar por el bien de sus hijos.

Cumpliste largamente con el mandato divino del trabajo y Dios te lo ha compesado regalándote el día predilecto de Navidad para tu tránsito dichoso y definitivo.

En la Noche de Paz, velando tu sueño sereno y absoluto, me parecía el alegre paso de los cánticos navideños, un homenaje al hombre que regaló ilusiones y alegrías con generosa abundancia.

Pensé también, que los copos de nieve, en su caída, eran la escala de Jacob, tendida desde la altura, por donde ascendiste a la luz para escuchar la voz eterna del Señor: Paz a los hombres de buena voluntad.

ANGEL-LUIS

CRONICA DE BALTANAS

Las fiestas de Navidad

Estrenamos alumbrado público

Por todos es harto sabido que Baltanas es un pueblo que sabe muy bien ponerse a tono siempre que se trate de fiestas. Con mucho más motivo estas de Navidad. Un pueblo laborioso y trabajador cien por cien es lógico que sea amante del descanso merecido y que quiera divertirse de cuando en cuando. Actualmente la agricultura baltanasiega, —y las pequeñas industrias que también hay, requieren un esfuerzo y trabajo constante; la mecanización del campo es bonita, pero requiere el cotidiano afán y constante preocupación para que rinda, si no al máximo, si lo más posible.

Es por lo cual que nuestras gentes se regocijan y se premian su diario batallar, con las fiestas que a manera de brotes rosados brillan con colores distintos en el casero calendario.

La Navidad, en Baltanás, tiene un sabor característico, por varias circunstancias que concurren en nuestra villa: la principal, es el gran número de familias que tienen algún miembro fuera de sus maternales senos, y ahora es el tiempo idoneo y propicio para reunirse y alegrarse con el regocijo que proporciona la convivencia con los del mismo «lar» familiar. Las fiestas navideñas aunan y fortifican esos lazos familiares, tan arraigados en nuestro pueblo. El militar y el estudiante; el que trabaja en Bilbao, Madrid, Alemania, Francia... todos vuelven a sus hogares con el júbilo a flor de labios por verse de nuevo entre los suyos. Los que estamos aquí les recibimos con los brazos abiertos, y nos alegramos y celebramos con ellos su contento. Ellos añoran el buen pasado que aquí tuvieron, y su alegría es mayor porque nunca mejor empleada la frase aquí se encuentran como «en su propia casa».

La lotería no quiso depararnos ninguna satisfacción. Quizá sea porque no nos haga falta y así meditamos y nos conformamos con ese don tan preciado de la salud, que todos ese día deseamos a nuestros convecinos. Siempre queda el consuelo de que «otra vez será».

La Nochebuena, familiar e íntima, cada uno con los suyos, celebrando el Nacimiento de ese Niño, que será el Redentor del género humano.

Es en Baltanás la noche más iluminada del año, y creo que de toda su historia. Se estrena un flamante alumbrado público. Que si no se ha terminado aún, sí alumbró en gran parte de nuestra villa, colaborando con la luminosidad de la gran solemnidad que estábamos conmemorando. Todo llega en esta vida, y este anhelado alumbrado que esperábamos desde hacía casi medio año, aunque tarde, llegó. ¡Sea bienvenido!

A primeras horas de la mañana del día 25, los bronceados tañidos de las campanas de nuestras iglesias rompen el silencio de nuestra villa. Las gentes, a pesar del frío, se congregan en olor de multitud en la misa mayor, que se celebró en la parroquia de San Millán, donde se hizo la tradicional Adoración del Niño.

En todas las casas no faltará el menú clásico navideño. Por las calles se asoma un ligero aroma a lechazo asado, que le incitan a uno a olvidarse que existe la gula.

Reina gran animación por calles y bares. De todos lugares, especialmente de los pueblos de la comarca, vemos acudir grupos de jóvenes de ambos sexos, en busca de esa maravillosa diversión que en Baltanás se les ofrece. La sala de fiesta estuvo todos los días repleta de público, con un ambiente y animación extraordinarios, durante todos los días navideños, traspasando los límites la Nochevieja, que fue un desborde de alegría y humor.

Y mientras esperamos a los Reyes Magos, que, por cierto, en Baltanás, se han presentado con un cargamento de 200 mesas y otras tantas sillas, de moderna concepción, para los niños de las escuelas deseamos a todos que esta felicidad y alegría que ahora tenemos se prolongue durante todo el año 1970.

El Corresponsal,
Vicente NIETO ESPINA

Dr. CAMILO DE BLAS
CORAZON — BRONQUIOS — PULMON
E. C. G. y Técnicas Poligráficas. Broncoscopia. Ventiloterapia
CIRUGIA - CARDIOVASCULAR
Varices hemorroides. Ulceras varicosas e injertos
Jose María Pereda, 5 - 3.º TORRELAVEGA

Desde Carrión de los Condes

Carta que la juventud de Carrión dirigió a los Reyes Magos

Medio en broma, medio en serio, surgió la noticia. Un grupo de muchachos sin quererlo casi hablaron de los Reyes Magos, de sus cartas cuando eran más pequeños..., y surgió la pregunta: «¿Por qué no escribimos ahora una carta entre todos?». Alguien se rio pero la mayoría lo pensaron y... se decidieron. La juventud de Carrión mandaría sus solicitudes a los Magos. Continuaban, no de broma, pero sí «jugando a ser niños».

Entonces fue cuando llegué yo, y me preguntaron si había inconveniente en que «su» carta fuera publicada Por mi parte no lo había; antes bien me parecía una idea estupenda, y así fue cómo yo también intervine en su redacción.

Queridos Reyes Magos:

Somos un número amplio de jóvenes de Carrión que os vamos a pedir «algunas cosas»; que si de vuestra mano está hacerlo no echaréis esta carta al cesto de los papeles, pues aunque nos figuramos que en vuestras épocas ese cesto no existía, hoy se ha puesto tan en moda que acaso lo hayáis incluido en vuestro estilo «al siglo XX».

Veréis, lo primero es lo primero y, para que haya, o mejor siga habiendo juventud, necesitamos que ésta no se vaya a otras tierras y otras naciones a producir allí lo que muy bien podían dejar aquí: Su trabajo, su esfuerzo, su animación, etc. Por esto os pedimos que de alguna manera veáis de poder hacer en Carrión «algo» para que no sea dentro de no mucho tiempo un pueblo donde sólo haya niños de edad escolar, hombres que pasaron sus dos primeras juventudes y viejos que sólo esperan ya el descanso eterno. No; si ya sabemos que eso es muy difícil, pero es que si fuera sencillo no os lo hubiéramos pedido; podíamos arreglarnos solos, sin la ayuda de Vuestras Reales Majestades.

Otra cosa que realmente necesitamos es un campo polideportivo... Ya nos hemos enterado que en el presente bienio del 70-71 nos van a construir una piscina. Dios quiera que eso sea verdad; pero no basta. Si habéis visto la televisión os daréis cuenta que andamos por unos tiempos en que vemos deportes «hasta en la sopa». Nunca mejor dicho porque hasta mientras comemos tenemos que aguantarnos ese inútil programa de «Puesta a Punto»... Nosotros no nos ponemos ni a punto ni a nada porque da la pequeña casualidad que ni un campo de fútbol tenemos en Carrión. Para que después se hable tanto de instalaciones deportivas y que cuentan con nosotros... Un cuerno. Con nosotros en este plan no cuenta nadie.

Otra petición: Ya que en deporte no nos acompaña la suerte a ver si tenemos más oportunidad en la cultura y esa Casa de Cultura tan necesaria en Carrión llega a hacerse una realidad. La Agrupación Cultural Rabí Don Sem Tob, está trabajando para en este mes poder hacer la sociedad con todas las de la ley. Nosotros como jóvenes que somos, aplaudimos a la sociedad y colaboraremos todo lo que sea posible para que sea pronto una realidad su lanzamiento definitivo. Ahora, para que las cosas tomen más firmeza, todavía se necesita esa Casa de Cultura y tal vez nos llegue... Por lo menos, solicitamos de Sus Majestades que nos tengan en cuenta a la hora cercana, de repartir los juguetes. Para nosotros esos juguetes que hemos pedido son los más interesantes y los que más necesitamos.

Aunque bien cierto es que muchas más cosas podíamos pedir, porque la juventud de Carrión, permitidnos que os lo digamos al oído para que nadie se entere, está enormemente desatendida, creo que por lo que antes os hemos pedido, os habréis dado cuenta que así es. Veremos si esta década del 70 nos trae mejor suerte... que falta nos hace.

Recibid toda la consideración y cariño de... «La Juventud de Carrión».

Esta es la carta, sencilla, real, casi ingenua, y en la que por supuesto, no piden todo lo que necesitan... Pero así es como ellos la escribieron y como yo la traspaso a estas páginas. No necesitamos más argumentos que los expuestos para darnos cuenta que lo que se pide es realmente lo que nosotros deseamos que sus reales personas nos pongan en los zapatos en la noche del 5 de enero de este año para que el día 6 podamos, orgullosos, enseñárselo a todos.

El Corresponsal,
Angel Luis Barreda

Miele
LAVA-VAJILLAS G 48

el modelo más ventajoso

Lava-vajillas automáticos - Lavaderas automáticas - Centrífugas - Secadoras - Planchadoras - Aspiradores - Planchas de mano.

Distribuidor autorizado:
electrogar
mayor, 44 PALENCIA

EN VALLADOLID
Venta de Apartamentos en Paseo Zorrilla, 128, de 60 m/2.
INFORMACION Y VENTA:
MAYOBRA, S. A.
Manuel Rivera, 10. Teléfonos 1691 y 4864

M.C.D.2022

LABORATORIO FARMACEUTICO

Necesita representante con experiencia en visita médica. Ofertas por escrito con «curriculum vitae» al número 3.510. Publicidad Anuncie. Santiago, 5 VALLADOLID

HA MUERTO "EL SENECA"

El sábado sufrió un accidente de tráfico

Málaga, 5.—Antonio Martelo Bejarano, el actor de cine, teatro y televisión, fallecido en la madrugada de hoy en el Hospital Civil de Málaga, había nacido en Sevilla en el año 1904. A los diecisiete años de edad se trasladó a Madrid y comenzó a actuar en el teatro en papeles secundarios, principalmente en el género lírico. Otros miembros de su familia ya habían destacado en la zarzuela en España.

Un poco cansado de no conseguir papeles principales en España, Antonio Martelo marcha a América donde permaneció de ocho a nueve años. Hizo el viaje con la compañía de Luis Sagi-Vela y a su vuelta ya realizó papeles de importancia en España en el mismo campo de la zarzuela. Actuó en varias compañías y principalmente en la de Luis Sagi-Vela y Lola Membrives.

Ultimamente Antonio Martelo aumentó su popularidad a través del personaje «El Séneca», de Pemán, que últimamente aparecía cada sábado en las pantallas de Televisión Española.

El popular actor sufrió el sábado un accidente de tráfico al chocar el turismo en que viajaba contra un camion. Tuvo que ser sometido a una delicada operación quirúrgica.—Cifra.

SERA ENTERRADO EN SEVILLA

Málaga, 5. — Los miembros de la compañía de Juanito Valderrama y Dolores Abril velarán esta noche el cadáver de su director don Antonio Martelo Bejarano, en el Hospital Civil de Málaga.

Numerosísimas personas han desfilado ya por el hospital para testimoniar su pésame a la familia, a su hija doña Natividad, a su hijo político don Aureo Tapia, a sus sobrinos don Rafael, don José, doña Justa, doña Concha y don Angel y a su sobrino político, casado con doña Justa, don Francisco González del Valle, de la plantilla de Radio Nacional de España.

No se sabe aún la hora en que mañana se efectuará el traslado del cadáver a Sevilla, donde, según deseos de los familiares, será enterrado.

(Más información en sexta página)

NO-DO DE SUCESOS

SIETE MUERTOS por aguas contaminadas en COLOMBIA

Un coche arrolla a una comitiva fúnebre, resultando CUATRO MUERTOS y VEINTE HERIDOS

Joven coruñesa rescatada del fondo del mar

SIETE MUERTOS POR AGUAS CONTAMINADAS

Villavicencio, Meta (Colombia). —Las autoridades de salubridad comunicaron que ascendió a siete el numero de personas que han fallecido en las últimas 40 horas por intoxicación, al haber consumido aguas de varios rios que fueron contaminados con sustancias utilizadas para fumigación aérea.

En el municipio de Puerto López, cercano a la cuenca de los ríos Meta y Negro, fueron hospitalizadas cerca de 200 personas, las cuales están prácticamente fuera de peligro.

Las autoridades advirtieron a los habitantes de una extensa zona que se abstengan de ingerir agua de los ríos contaminados.

Sin embargo, en las últimas horas otras 20 personas que presentaban síntomas de intoxicación fueron trasladadas a Puerto López, donde se han concentrado brigadas especiales de médicos y enfermeras llegados desde Villavicencio y Bogotá.

Los ríos fueron contaminados cuando varias avionetas fumigaron amplias zonas agrícolas situadas en sus márgenes. Millares de peces perecieron envenenados. —Efe.

CUATRO MUERTOS Y VEINTE HERIDOS EN UNA COMITIVA FUNEBRE

Vercelli.—Cuatro muertos y unos veinte heridos son el primer trágico balance de un accidente de circulación, ocurrido a media mañana de hoy, en un barrio de Vercelli.

Un coche, por motivos todavía no comprobados, perdió la dirección y embistió a un cortejo fúnebre en el que participaban numerosas personas. Las primeras noticias hablan de cuatro muertos y veinte heridos.—Efe.

RESCATADA DEL FONDO DEL MAR

La Coruña.—Una joven señorita coruñesa, que conducía el Seat-600 matrícula C-75.739, cayó al mar en el interior de su coche, cuando pretendía aparcar el vehículo en la dársena del muelle «Méndez Núñez», de esta ciudad.

La citada señorita, cuyas iniciales son D. V. P., al hacer la maniobra para aparcar rozó otro coche, se puso nerviosa y en vez de frenar pisó el acelerador, precipitándose el coche al mar.

Dos tripulantes de un pesquero que se encontraban en las proximidades del lugar del suceso se lanzaron al agua y lograron rescatar a la joven, que sufrió un fuerte ataque de nervios. Más tarde una grúa extrajo el coche, con diversos desperfectos, del fondo del mar.—Cifra.

DESVALIJADORES DE COCHES

Barcelona.—Dos presuntos desvalijadores de coches han sido detenidos la pasada madrugada, cuando merodeaban por la calle de Lérida tanteando las manecillas de los automóviles allí aparcados. Dos motoristas de Tráfico que les vieron, se dirigieron a ellos y aunque los dos maleantes intentaron huir, fueron perseguidos y detenidos, no sin tener que vencer la resistencia de uno de ellos.

Presentados en la Comisaría de Policía, resultaron ser Jaime Badenes Espada, de 24 años, y su primo Juan Espada González, de 26 años, ambos con numerosos antecedentes por robo, aplicación de la ley de vagos y maleantes y resistencia a la autoridad. Confesaron que intentaban desvalijar los coches que tuviesen objetos dentro. En su poder se les encontraron veintidos caramelos de grifa, que dijeron llevaban para entretenerse y «estar en forma».—Cifra.

ROBO A UNA BAILARINA ESPAÑOLA

Cali (Colombia).—Tres mil quinientos dólares (unas 245.000 pesetas) y diez mil pesetas le han sido robadas a la bailarina española «La Terremoto» en la habitación del hotel en que se hospeda, según informa hoy la Policía.

El representante de la danzarina, Manuel Cano, declaró a los periodistas que el dinero estaba contenido en un cheque de tres mil dólares (210.000 pesetas) y el resto en billetes.

La Policía, que investiga el caso, reveló que el ladrón se apoderó del dinero tras romper la cerradura de una maleta, en la que aquél se encontraba, y huyó de lugar sin dejar huellas.—Efe.

26 PERSONAS MUERTAS Y MILLONES SIN HOGAR EN INUNDACIONES EN CEILAN

Colombo. — Veintisiete personas, por lo menos, murieron ahogadas y millones quedaron sin hogar, en la peor de las inundaciones, durante los diez últimos años, que haya azotado a Ceilán, según informes oficiales.

Informes extraoficiales, sin embargo, dan un total de 35 los muertos por dichas inundaciones.

La Real Fuerza Aerea de Ceilán, ha estado arrojando por medio de aeroplanos y helicópteros alimentos y medicinas a las víctimas, que están refugiados en las copas de los árboles y en techos de casas que no han sido arrastradas por las aguas.—Efe.

ACCIDENTE FERROVIARIO EN BULGARIA

Viena.—Once personas han resultado muertas y otras 15 heridas, cuando un tren expreso chocó contra un mercancías que se hallaba en una estación al norte de Sofía, la capital de Bulgaria, según informa la radio Sofía.

El accidente ocurrió esta madrugada a causa de una espesa niebla.

Cinco de los heridos se hallan en estado grave.—Efe-Reuter.

DETENCION DEL AUTOR DE DOCE ROBOS

La Coruña. — Un joven de 19 años, cuyas iniciales son J. P. M., fue puesto a disposición de tres Juzgados de Instrucción de La Coruña, como presunto autor de doce robos en diversos locales de la capital coruñesa.

El detenido es también presunto autor de otros robos cometidos en Vigo y Gijón. El importe total de los citados robos asciende a casi treinta y cinco mil pesetas.

El detenido se confesó ante la policía autor de diversas sustracciones en otros lugares de Galicia.—Cifra.

INTOXICACION MASIVA: TRES MUERTOS Y 70 GRAVES

Río Negro (Meta, Colombia). — Tres personas resultaron muertas y 70 más se encuentran en estado de gravedad, como consecuencia de la contaminación producida en las aguas del Río Negro con el insecticida con que eran rociados los arrozales aledaños, según informó la gobernación de dicho departamento.

El mismo informe expresa que fueron ya enviados personal y auxilios médicos destinados a contrarrestar los efectos de la intoxicación y evitar mayor número de víctimas.—Efe.

ACCIDENTE AEREO

Manila.—Un avión «Jet Vigilante» de la armada norteamericana se estrelló contra un monte a unas 16 millas al sudeste de la base militar norteamericana «Clark Air Base» (Pampanga, Filipinas) y explotó según se informó aquí hoy en Manila.

Un portavoz de la Armada norteamericana identificó al piloto como el comandante Randall K. Billings, de San Diego (California), del grupo aéreo «CVW14», a bordo del portaaviones USS «Constellation». Su compañero no fue identificado todavía.

Según el informe, el avión estaba en un viaje de entrenamiento fuera de «Cubi Point», una estación militar aérea de la Armada, contigua a la base naval militar en la bahía de Subic (provincia de Zambales, Filtpinas), en donde el portaaviones «Constellation» está atracado para reparaciones.—Efe.

SE TRAGO UN HUESO DE ACEITUNA

Madrid.—Una niña de tres años de edad murió en brazos de su padre, después que la criatura se tragase un hueso de aceituna, que le quedó atravesado en la garganta. El accidente se produjo cuando la niña María Jesús Durán Labrada, que vivía en la calle de Villajoiiosa, núm. 85, de Villaverde Alto, se encontraba con su padre y otro familiar en un establecimiento de bebidas, cerca de su domicilio, y en un descuido cogió una aceituna cuyo hueso le quedó atravesado en la garganta. Al observar que la niña se congestionaba y no podía respirar, su padre la llevó a un centro asistencial de las proximidades y desde allí al equipo quirúrgico, donde la criatura ingresó ya cadáver.

Tanto el padre de la niña como el familiar que les acompañaba, intentaron sin conseguirlo, extraer el hueso de la garganta de la pequeña.—Cifra.

MUERE AL DESPEÑARSE

Santander. — Francisco Martínez Fernández, de 53 años, resultó muerto al sufrir una caída por un barranco. El suceso ocurrió en Molledo Portolín, de esta provincia.

La víctima se había trasladado al lugar conocido por «Umadre» con el fin de cortar unos palos de avellano para la fabricación de escobas, labor que venía realizando con frecuencia. Al parecer, al fallarle el piso se precipitó al fondo del barranco, que tiene una proprofundidad de unos 30 metros, siendo encontrado muerto por uno de sus hijos, que salió en su búsqueda ante la tardanza en regresar. —Cifra.

"ARREGLO DE CUENTAS"

París.—Un miembro del llamado "Clan Guerini" de Marsella, Antoine Mondolini, ha sido asesinado a cuchilladas en su lecho del hospital de Cavaillón, a pocos kilómetros de la ciudad francesa de Avignon, por tres desconocidos, pocos días antes de que el jefe del citado "clan", Barthelemy Guerini, tenga que responder ante el Tribunal Supremo del asesinato de un individuo el próximo lunes día 5.

Antoine Mondolini, alias "René", era hijo de la esposa de Barthelemy Guerini y había sido adoptado por éste. Tenía 38 años y una larga historia delictiva.—Efe.

PESCADORES DESAPARECIDOS

Ayamonte (Huelva).—Tres pescadores de esta localidad han desaparecido al zozobrar la pequeña embarcación en que realizaban sus faenas de pesca de marisco en aguas próximas a la costa del sur de Portugal; se teme que los tres hayan perecido en el accidente.

El barco de los tres pescadores, el «Perera Campos», de dos toneladas de desplazamiento, fue encontrado a última hora de ayer en las playas de la localidad portuguesa de Villarreal de San Antonio. Venía parcialmente destrozado y a bordo del mismo se han encontrado, con los útiles de pesca, las botas y ropas de agua de los tres pescadores.

Ello hace suponer que, al pretender hacer su entrada en la barra del Guadiana, por un canalete existente entre las localidades portuguesas de Montegordo y Villarreal, como a media milla de este segundo pueblo, la embarcación sufriera un fuerte golpe de mar que la hizo zozobrar. Probablemente, los tres tripulantes se despojaron entonces de sus pesados atavíos y se lanzaron al agua con ánima de ganar a nado la costa, creyéndose que no pudieron conseguir su propósito al ser arrollados por el fuerte oleaje.

Los tres pescadores desaparecidos son: José Perera Campos, dueño de la embarcación y patrón de ella, de 44 años, casado y padre de cuatro hijos; Joaquín Campos Carro, de 35 años, casado y también con dos hijos. Los tres naturales y vecinos de Ayamonte.

Las autoridades de marina españolas que instruyen ahora las diligencias del caso, se han trasladado al pueblo fronterio portugués de Villarreal de San Antonio para hacerse cargo de la embarcación y disponer lo necesario para tratar de localizar a los presuntos ahogados, y, en su caso trasladarlos a Ayamonte.—Cifra.

LE ENTREGA SU PADRE

Madrid.—El presunto autor del asalto a una niña de ocho años, cometido días atrás en la casa número 35 de la calle Martín de los Heros, de esta capital, ha sido entregado a la policía por su propio padre.

El detenido es un menor de edad, cuya identidad no ha sido facilitada, aunque se sabe que cuenta 18 años y al parecer es reincidente en este tipo de delitos.—Cifra.

Sin discusión: Westinghouse.

Cuando la ropa decide embellecerse, su salón de belleza se llama Westinghouse.

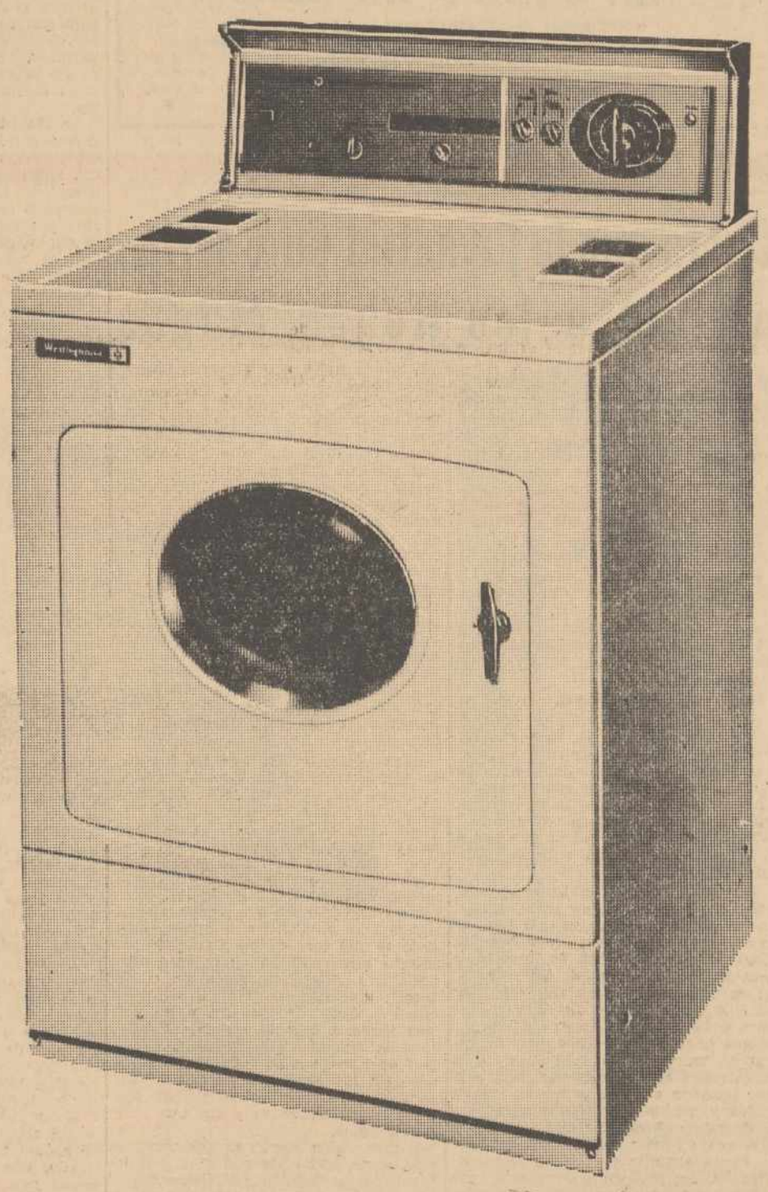

Las lavadoras Westinghouse no sólo hacen prelavado, lavado, aclarado, escurrido y centrifugado (con detergente biológico o normal), sino que lo hacen tan bien y con tanto estilo, que la ropa tratada con Westinghouse queda esponjosa, suave y embellecida. Una lavadora superautomática Westinghouse es realmente el salón de belleza para su ropa.

En los NUEVE modelos de nuestra línea completa está su lavadora.

Sin discusión: Westinghouse

Puede estar seguro si es Westinghouse

DE VENTA EN:

DEPORTES LIN, S. L.

Don Sancho, 7 - PALENCIA

MARCONI ESPAÑOLA

ITT

- TELEVISORES
- FRIGORIFICOS
- AUTO-RADIOS

ASISTENCIA TECNICA GARANTIZADA

MARCONI ESPAÑOLA, S.A.

TELEVISOR BRUJA NEGRA
con filtro acromático
DISTRIBUIDOR OFICIAL
RADIO, TV, MARTIN
c/ Estrada, 16 - 18
PALENCIA

M.C.D.2022

De nuevo, líder, el ATLETICO DE BILBAO

UN BONITO PARTIDO EN SAN MAMES

Jugaron un fútbol abierto los granadinos y sólo perdieron por un gol

AT. BILBAO, 1; GRANADA, 0

Bilbao, 4.—El Atlético de Bilbao ha vencido al Granada por un gol a cero, en partido de Liga disputado esta tarde en el campo de San Mamés, que registró una magnífica entrada. Tarde de temperatura agradable, con cielo nublado —en ocasiones empezó a llover en forma de «sirimiri»—. Terreno de juego en buenas condiciones.

Primer tiempo: 1-0.

Alineaciones:

Granada: Nito; Martos, Pazos, Panchulo; Santos, Fernández; Lara, José, Barrios, Vicente e Hidalgo (Miralles).

El cambio en la formación visitante, único habido en todo el partido, se registró faltando cinco minutos para concluir el encuentro.

Atlético de Bilbao: Iribar; Sáez, Echeberría, Aranguren; Igartua, Larrauri; Argoitia, Zubiaga, Arieta, Betzuen y Rojo.

Arbitro: señor García Benegas, del Colegio Castellano. Su actuación ha sido mala, mostrándose totalmente anticasero en la primera parte. Valoró erróneamente numerosas faltas, ignoró otras y se olvidó con frecuencia de la aplicación de la ley de la ventaja. Su labor fue muy protestada por el público.

El gol: El solitario gol de este partido lo obtuvo Rojo de potente cabezazo, en el minuto doce de la primera parte. Fue un tanto de bonita realización, que se inició en un avance de Argoitia, que combinó con Igartua, centrando éste a Rojo, situado a un par de metros de la meta granadina.

Faltando tres minutos para el término de la primera parte, le fue anulado un gol a Arieta, que se hallaba en claro fuera de juego.

El partido: Granadinos y bilbaínos han brindado, en conjunto, un bonito partido, sobre todo en el primer tiempo. La victoria puede considerarse justa, aunque no así el resultado, pues tanto uno como otro equipo tuvieron ocasión de mover el marcador, sobre todo el Atlético de Bilbao, que inclinó a su favor la balanza del dominio.

El Granada ha exhibido esta tarde un juego distinto, abierto y perfectamente coordinado, con precisión en los pases. Durante todo el partido, el conjunto visitante ha actuado sin apenas preocupaciones defensivas, apoyando su cobertura en una sólida línea media, que se empleaba a veces con excesiva dureza, y lanzando sus ataques aprovechando las condiciones brillantísimas de Lara, sobre todo, y Barrios. Sin embargo, el trío zaguero naufragó en frecuentes ocasiones, y Nito se mostró inseguro y un tanto alocado. Quizá haya radicado aquí el «talón de aquiles» del Granada esta tarde.

El Atlético de Bilbao, por su parte, ha jugado bien, con rapidez y potencia ofensiva. Sus hombres permutaron puestos frecuentemente, y Betzuen tan pronto actuó en un lugar como en otro, apoyando a la defensa cuando era necesario, ocupado Aranguren en un severo marcaje del escurridizo y peligroso Lara, que le desbordó en varias ocasiones. Sus más peligrosas jugadas llegaron por el ala izquierda, con un Rojo fenomenal.

Partido, en suma, que ha dejado un buen sabor de boca.

Destacaron sobre todo Lara y Barrios, por el Granada, e Igartua y Rojo, por el Atlético de Bilbao.—Alfil.

ROTULOS LUMINOSOS
OPERMAN
Mayor, 170 Teléfono 2834 PALENCIA

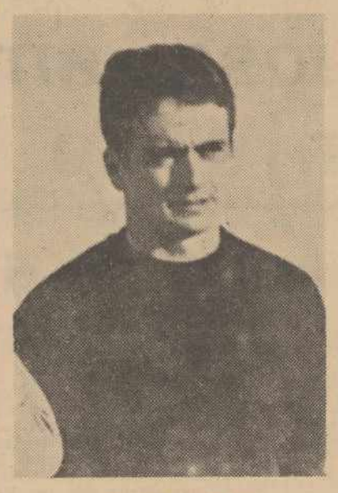

GOMEZ

Sin goles, se borró el negativo frente al Villosa

GOMEZ, HEROE DEL PARTIDO

El «Palencia» luchó con gran entusiasmo en el barrizal de ALTZARRATE

(Información en la página siguiente)

Excelente encuentro en Las Palmas

Empató a dos goles el ATLETICO DE MADRID

Los canarios reclamaron un penalty

LAS PALMAS, 2; AT. MADRID, 2

Las Palmas de Gran Canaria, 4.—La Unión Deportiva de Las Palmas y el At. de Madrid han empatado a dos goles, en partido jugado esta noche en el Estadio Insular, con muchos espectadores en los graderíos y un tiempo espléndido, tras el temporal registrado en los dos últimos días. El primer tiempo terminó también con igualada a un gol.

Arbitró el señor Sánchez Ibáñez, del Colegio extremeño, que estuvo regular, ya que actuó muy meticulosamente, cortando jugadas y perjudicando por igual a ambos equipos.

Las alineaciones fueron las siguientes:

Las Palmas: Catalá; Martín, Tonono, José Luis; Castellanos, Guedes; León, Gilberto II, José Juan, Germán y Bosmediano.

At. de Madrid: Rodri; Melo, Iglesias, Quique; Adelardo, Eusebio; Ufarte, Irureta, Luis, Alberto y Gárate.

A los 41 minutos del primer tiempo, Adelardo, lesionado en choque casual con un jugador canario, fue sustituido por Salcedo. En el minuto 40 del segundo tiempo, Juan Antonio sustituyó a Gárate.

GOLES

A los 41 minutos hay una jugada de Germán, con pase a Martín que se interna y centra. Rechaza la defensa madrileña y Germán que seguía la jugada, remata a puerta. A los 43 minutos, Ufarte se interna por el centro ante la pasividad de la defensa canaria y cede a Gárate, que de tiro cruzado consigue el empate. A los cuatro minutos del segundo tiempo, Germán entrega el balón a Bosmediano, quien desborda a los defensas contrarios y de tiro cruzado bate a Rodri en el minuto 29. Un tiro de Luis, desde fuera del área, es detenido por Catalá, pero el balón se le escapa de las manos y llega al fondo de la red.

EL PARTIDO

Un excelente encuentro el disputado esta noche por canarios y madrileños, partido de fuerza durante todo el primer tiempo, en el que ambos conjuntos actuaron de poder a poder, con mucha velocidad y constantes desplazamientos del balón de una a otra área.

Los atléticos adoptaron algunas precauciones defensivas, actuando Eusebio en la defensa, mientras que en punta de lanza quedaban Alberto, Adelardo e Irureta. La Unión Deportiva jugó con mucha rapidez y menudearon las ocasiones de gol. Por parte visitante, Ufarte, solo ante Catalá, tiró fuera a los 24 minutos. A los 25 y a los 32 Rodri desvió a corner sendos disparos de León.

En el segundo tiempo Las Palmas, gracias a la buena actuación de Guedes, Gilberto II y Germán en el centro del terreno, dominó ampliamente, con disparos de León y Bosmediano que salieron fuera por poco. El Atlético madrileño tuvo que replegarse ante la ofensiva canaria. En el minuto 18, Bosmediano fue derribado en el área por Eusebio y el árbitro no pitó nada, ante las protestas del público. Tras conseguir el segundo empate, los madrileños replegaron líneas en defensa de la igualada, haciendo inútiles los esfuerzos de los artilleros locales.

Destacaron los defensas y el portero del Atlético, seguidos en méritos por Luis y Adelardo. En Las Palmas, los mejores fueron Martín, José Luis, Castellanos y Guedes.

VESTUARIOS

Luis Molowny no se sentía muy satisfecho del resultado del partido disputado esta noche en el Estadio Insular entre la Unión Deportiva de Las Palmas y el At. de Madrid, que finalizó con empate a dos tantos. Hemos merecido ganar, afirmó el preparador canario. A lo largo de los 90 minutos hemos atacado mucho, más que los rivales y hemos tenido muchísimas más ocasiones de conseguir una victoria que al final se ha escapado por las cosas esas que ocurren en el fútbol. Repito que nuestra superioridad ha sido abrumadora durante todo el partido y especialmente durante el segundo tiempo.

Por su parte, Marcel Domingo, el entrenador atlético, expresó así su opinión:

—El Atlético ha realizado un partido práctico, que tal vez no haya sido muy brillante ni espectacular. Nosotros hemos luchado y hemos tenido muchas ocasiones de marcar, jugando al contraataque con rapidez y decisión. La defensa canaria se ha visto desconcertada en numerosas ocasiones. En cuanto al resultado lo considero justo, porque refleja los méritos de uno y otro equipo en el terreno de juego.—Alfil.

Se adelantó el Elche en el marcador

Más fuerza que juego en el Real Madrid

Dos goles de Amancio, uno de penalty

REAL MADRID, 3; ELCHE, 1

Madrid, 4. — El Real Madrid ha vencido esta tarde al Elche por tres goles a uno, en partido correspondiente a la decimoséptima jornada del Campeonato de Liga de la Primera División de Fútbol.

El primer tiempo finalizó con ventaja ilicitana de un gol a cero.

Campo en malas condiciones por la lluvia caída estos días sobre Madrid. En estas condiciones, el control de la pelota se hacía difícil, lo que perjudicó a la calidad del juego.

Tarde fría y lluviosa. Algo menos de media entrada: Unos 45.000 espectadores.

Arbitró el colegiado vizcaíno señor Pelayo Serrano, con una actuación gris, con varios errores.

Alineaciones:

Real Madrid: Junquera; Calpe, Zunzunegui, Benito; José Luis, Zoco; Fleitas, Amancio, Grosso, Velázquez y Manolín Bueno.

En el segundo tiempo, Grande sustituyó a José Luis.

Elche: Araquistain; Ballester, Iborra Canós; Curro, Llompart; Illán, Emilio, Vavá, Asensi y Hernández.

En el segundo tiempo, García sustituyó a Emilio, lesionado este último en choque con Benito. Tuvo que ser retirado del campo en manos de las asistencias.

Los goles:

Se adelantó el Elche en el marcador, a los 43 minutos de la primera parte. Marcó el gol Asensi, de largo disparo, a pase de Vavá. Parece que la pelota la desvió ligeramente Zunzunegui, desorientando a Junquera, que estaba mal colocado.

Empató el Madrid al filo de los dos minutos del segundo tiempo, por mediación de Amancio, que remató con la izquierda un pase de Grande.

A los 19, Grosso, en jugada personal, marcó el segundo gol madridista.

A los 23 minutos, el árbitro sancionó con penalty una falta de Curro a Amancio casi en el borde del área grande, pero por la parte interior. Ejecutó el penalty Amancio, anotando el tercer gol madridista.

El partido:

Ligero dominio del Elche en la primera parte, por mediación sobre todo de la gran labor de Asensi y Emilio, que se adueñaron del centro del campo. En la segunda mitad, el Madrid se lanzó al ataque desde el primer pitido del árbitro, acosando sin cesar al Elche con más fuerza que buen juego.—Alfil.

AGENTE COMERCIAL

muy introducido en el ramo de droguerías y comestibles, desea nombrar para capital y provincia importante firma fabricante de papeles sanitarios, toallas, servilletas, higiénicos, pañuelos, etc. Dirigirse con amplio historial profesional a Apartado 621. Zaragoza

A los 20 minutos ganaba el VALENCIA por 0-2

SUPO REACCIONAR EL SEVILLA Y MARCAR CUATRO GOLES

SEVILLA, 4; VALENCIA, 2

Sevilla, 4.—Por cuatro goles a dos ha vencido el Sevilla al Valencia en partido disputado esta tarde en el «Sánchez Pizjuán. Al final del primer tiempo se llegó con victoria del Valencia por dos goles a uno.

Poco más de media entrada. Tarde desapacible, con mucho viento. El terreno de juego estaba enfangado por las lluvias caídas en los últimos días.

Alineaciones:

Sevilla: Rodri; Chacón, Toñanes, Hita; Redondo, Santos; Lora, Blanquito, Acosta, Berruezo y Lebrón. En el segundo tiempo, de salida, Bergara sustituyó a Lebrón, y a los 20 minutos, Robles suplió a Blanquito.

Valencia: Pesudo; Tatono, Barrachina, Antón; Paquito, Claramunt; Fuertes, Waldo, Nebot, Poli y Collar. En el segundo tiempo, Sol salió por Waldo, y a los 30 minutos Ansola sustituyó a Nebot.

Arbitraje algo casero de Pascual Tejerina. Le fue reclamada la invalidación del cuarto tanto del Sevilla por estimar los jugadores valencianistas que Acosta hizo falta a Pesudo. En la reclamación, un tanto airada, cometió posiblemente algún exceso Claramunt y el árbitro lo envió a los vestuarios. De todas formas, su arbitraje no ha tenido influencia en la victoria de los locales.

GOLES:

A los 13 minutos sacó Collar una falta, falló en el despeje por dos veces Hita, y Fuertes sin oposición alguna tiró por bajo y marcó. 0-1.

A los 20 minutos, en pleno desconcierto sevillista, un pase adelantado de Waldo lo remató Nebot ganando la acción a Rodri. 0-2.

A los 30 minutos, saca Lora un córner y entrando valientemente Blanquito al remate de cabeza obtiene el primero para el Sevilla. 1-2.

En el minuto 19 de la continuación, en jugada de Acosta, remata Redondo, el balón tropieza en la espalda de un defensa valencianista y se establece el empate. 2-2.

A los 22 minutos, jugada de Hita con Berruezo y el centro de éste lo conecta de cabeza Bergara enviando el balón a la red. 3-2.

A los 40 minutos, lanza Lora un nuevo córner, salta Acosta con varios defensores y Pesudo, y rozando el balón lo introduce en la red. 4-2.

Meritísima ha sido la victoria del Sevilla. Cuando a los 20 minutos de partido ganaba el Valencia por dos a cero, y dominaba con un juego reposado y técnico, no parecía posible que el Sevilla —en cuyo equipo faltaban hombres tan importantes para su juego como Costas y Eloy— pudiera remontar el tanteador, sino que por el contrario terminara por hundirse.

Pero la realidad ha sido que el juego valencianista acabó ahí, en esos primeros veinte minutos, ya que hasta el final del partido fue borrado por el conjunto local en una reacción digna de aplauso, elevándose por encima incluso de su talla futbolística, para superar netamente al Valencia.

En el primer tiempo, a raíz del segundo tanto valencianista, a fuerza de velocidad y entusiasmo, el once sevillista acorraló a su rival. Pero la verdadera superación llegó en el segundo tiempo, que quedará de memorable recuerdo entre los aficionados. De punta a punta superó el Sevilla al Valencia, por superior capacidad física, por juego y remate, por codicia y sentido posicional, y la victoria llegó como premio a la insobornable moral del equipo de Merkel, a su entereza ante la adversidad, en una auténtica demostración de fuerza, si se tiene en cuenta la dificultad que planteaba el pésimo estado del terreno de juego.

Han destacado por el Valencia, Barrachina, Paquito, Claramunt y Nebot. Por el Sevilla, Chacón y Lora han sido dos colosos, seguidos en méritos por Hita, Redondo, Blanquito y Bergara.—Alfil.

—¡Ya estamos con el fútbol-fuerza...!

Lluvia y barro en Pasarón

GANO EL ZARAGOZA, "aprovechando un resbalón"

PONTEVEDRA, 0; ZARAGOZA, 1

Pontevedra, 4.—Con el resultado de victoria del Zaragoza por un gol a cero terminó el encuentro disputado por ambos equipos esta tarde en el estadio de «Pasarón».

El encuentro se jugó sobre un terreno en no muy buenas condiciones, ya que la lluvia que cayó hasta la noche de ayer y la que comenzó a caer mediado el encuentro, hicieron que el terreno se encontrara un tanto embarrado.

Sin embargo, el partido se jugó a fuerte tren y el Pontevedra dominó ampliamente a lo largo de los 90 minutos, pero, especialmente, a partir del descanso, en que se volcó materialmente sobre el área aragonesa, sin que ni una sola vez llegara el balón al fondo de la portería de Alarcia, a pesar del gran número de ocasiones en que se disparó a puerta. Sin embargo, al Zaragoza le bastaron tres o cuatro contraataques en el partido para, en uno de ellos, a los cinco minutos del segundo tiempo, conseguir el gol que había de proporcionarle el triunfo.

Este gol vino como consecuencia de un resbalón de Antonio, que hizo que Villa escapara con el balón y centrara, largo, sobre Oliveros, que se internó en el área y disparó por alto, lejos del alcance de Ardao.

El Pontevedra jugó un buen partido, dominando ampliamente. En el segundo tiempo, a los 35 minutos, Huerta fue sustituido por Plaza, siendo éste el único cambio que se hizo a lo largo del partido.

Destacaron en el equipo local Martín Esperanza, Irulegui, Polo y Albino. El Zaragoza, prácticamente, se limitó a defender, pero esta labor la hizo magníficamente e, incluso, contraatacó con peligro en alguna que otra oportunidad. Con Alarcia, destacó el bloque defensivo, especialmente Irusquieta, Miñez, Borrás y Violeta.

Arbitró, bien, el colegiado mallorquín señor Rigo.

Alineaciones:

Zaragoza: Alarcia; Rico, Violeta, Miñez; Irusquieta, Borrás; Oliveros, Santos, Ocampos, Villa y Planas.

Pontevedra: Ardao; Irulegui, Albino, Amavisca; Calleja, Antonio; Odriozola, Martín Esperanza, Roldán, Polo y Huerta.—Alfil.

QUINIELA GANADORA

Seis variantes

Madrid, 4. — El boleto de las Apuestas Mutuas Deportivas correspondiente a la jornada 18 del día de hoy, con los resultados completos de los partidos de fútbol que el mismo comprende, es el siguiente:

1	Pontevedra-Zaragoza	2
2	Sabadell-Celta	1
3	R. Madrid-Elche	1
4	Coruña-Barcelona	X
5	At. Bilbao-Granada	1
6	Sevilla-Valencia	1
7	R. Sociedad-Mallorca	1
8	Castellón-Murcia	1
9	Ilicitano-Español	X
10	Burgos-R. Vallecano	1
11	Salamanca-Málaga	X
12	C. Sotelo-Valladolid	X
13	Onteniente-Gijón	1
14	San Andrés-Betis	2

M.C.D.2022

EN ALTZARRATE

VILLOSA	PALENCIA
0	0

El campo estaba impracticable

Valioso empate del conjunto morado

Pese al barro el PALENCIA jugó bien en el centro del campo

LLODIO. — Especial para DIARIO-DIA, de la agencia MENCHETA, por teléfono).

Se ha disputado el encuentro de Tercera División entre el Villosa y el Palencia, que finalió sin que funcionara el marcador.

Los equipos, a las órdenes del navarro Sr. Juanjo Ruiz, que estuvo acertado, presentaron las siguientes alineaciones:

VILLOSA: Diego; Arostegui, Begoña, Arezalde; Lamarca, Uribarri; Irribarren, Izarra, Lullando, Urquijo y Uriarte.

PALENCIA: Gómez; Portilla, Gredilla, Valle; Salva, Iglesias, Gento II, Segura, Lorenzo, Tinín y Sorribas.

Al partido asistió poca concurrencia, notándose, por el contrario, la presencia de muchos seguidores del conjunto palentino.

El campo se encontraba impracticable para el fútbol, por la lluvia caída durante estos días.

El partido ha sido de dominio del Villosa, que a los ocho minutos Lamarca estrelló un balón en el poste, y a continuación Uribarren, solo ante el meta forastero, lanzó el balón fuera, perdiendo así una buena oportunidad de marcar.

Después el conjunto local siguió atacando y los disparos sobre la meta del Palencia se sucedieron, pero los tiros mal dirigidos salían fuera de forma sistemática.

TININ

En el segundo tiempo bajó el juego del Villosa, por agotamiento de sus hombres, y con ello se niveló la contienda, jugándose más en el centro del campo. El Palencia tuvo una oportunidad de marcar, al centrar de forma magistral Gento, pero el balón no encontró el oportuno rematador.

En el primer tiempo sobresalieron por el Villosa Urquijo e Iribarren; y por el Palencia su portero fue el mejor, siguiéndole en méritos el extremo derecho Gento y Sorribas.

COMENTARIO

El partido disputado entre el Villosa y el Palencia ha sido más bien de fuerza de los jugadores que de calidad. El campo no se prestaba a muchos lucimientos, completamente embarrado con el agua caída. Y así, especialmente los visitantes, no han podido desarrollar sobre él el fútbol a que están acostumbrados.

Es el Palencia un equipo en cuyas filas figuran jugadores veteranos y jóvenes, los cuales han mantenido bien el ritmo durante los 90 minutos.

Y una prueba de ello es que no han necesitado cambio alguno. Salieron decididos a defender su meta, lo que les ha valido el llevarse un punto. No inquietaron mucho el área local, y al decir más se vieron dominados durante la mayor parte del partido, pero sin sufrir grandes agobios o peligros, bien por la buena defensa planteada, bien por la falta de cohesión en el ataque contrario.

El encuentro fue presenciado por pocos aficionados, que salieron algo decepcionados por el fútbol hecho por el Villosa. Entre estos aficionados se hizo notar la presencia de muchos palentinos que siguen a su equipo de forma entusiasta.

El Villosa de hoy era esperado por la afición local con mucho entusiasmo; pero la resurrección de que había hecho gala en sus últimos encuentros, y que al decir verdad se mantuvo en el partido de hoy, no fue suficiente para mover el marcador; y es que si bien atacó con brío y entusiasmo y sus filas de cobertura se mantuvieron firmes, la delantera se mostró fallona, y todos los balones que salían de sus botas iban irremisiblemente fuera.

El equipo de casa realizó los dos cambios reglamentarios. Abandonando Lamarca e Izarra el campo, para dejar paso respectivamente a Salazar y Vimaracho, lo que tampoco dio el resultado apetecido.

En definitiva, partido interesante por la falta de movimiento en el marcador, y en el que todos tuvieron que luchar, más por el ritmo que por el contrario.

La actuación arbitral fue correcta, y no perjudicó ni a propios ni a extraños.—MENCHETA.

Así jugaron los morados

LOS ONCE A EXAMEN PARA EL TROFEO DE PLATA

Cortemax

—Me ha gustado el Palencia. Sobre todo le he visto jugar con un entusiasmo extraordinario, como hacía mucho tiempo. Con entusiasmo y con un derroche de fuerzas físicas, sobre un terreno que era una verdadera charca y donde todo fútbol parecía imposible.

(Por teléfono mantenemos una charla con un aficionado palentino, que desde hace años vive en tierras vizcaínas, pero que en la actual temporada será uno de los «seguidores del Palencia» que más partidos haya visto al equipo morado fuera y dentro de «La Balastera». Sensato y prudente en sus juicios, el fútbol además, le ha vivido desde la infancia. Como un verdadero técnico —porque lo es— nos hace el juicio del encuentro).

—¿Lo mejor del partido?

—Ya digo que su entusiasmo y el derroche de facultades. Parece —hoy me pareció— un equipo «en forma».

—¿Planteamiento del encuentro?

IGLESIAS

—El Palencia formó con Gómez en la puerta y una línea defensiva de estos cinco hombres: Portilla, Gredilla, Iglesias, Salva y Valle; dos hombres en el centro del campo pero apoyando la labor defensiva, que fueron Segura y Tinín, y sólo tres en vanguardia: Gento, Lorenzo y Sorribas.

—¿Dominó el Villosa?

—Naturalmente, salvo en los primeros minutos y en los diez minutos finales en los que se agotaron los de Llodio, y en cambio el Palencia estaba entero en el campo.

—¿Jugadas de peligro para ese 0-0?

—Dos clarísimas en el primer tiempo por parte del Villosa y una del Palencia, a los 25 minutos de la segunda mitad en la que pudo lograr el equipo el gol que hubiera sido el de la victoria. Segura en el centro del campo entregó un balón a Lorenzo que le jugó por el ala derecha driblando a tres jugadores y centró a Sorribas, quien tranquilo disparó sobre puerta pero, en última instancia se cruzó un defensa alavés y el balón salió debotado a córner.

—¿Quién jugó bien?

—Todos derrocharon entusiasmo, pero unos, claro está, destacaron más que otros.

—Veamos, uno a uno a los once:

GOMEZ: Inmenso. Sin un fallo, estuvo segurísimo, blocó todos los balones y realizó paradas muy meritorias. Un verdadero coloso. TRES PUNTOS.

PORTILLA: En el primer tiempo, pese a cierta lentitud, pudo con el extremo, pero luego —en una banda con menos barro, Urquijo se le fue en ocasiones y por su lado vinieron las mayores ocasiones de peligro. UN PUNTO.

GREDILLA: Con su entusiasmo, muy arropado en la defensa, se salvó. Mejoró con mucho su actuación frente al Baracaldo. UN PUNTO.

IGLESIAS: Estuvo extraordinario y segurísimo. Se necesitaba fuerza para jugar en el charcal que era el campo y le sobró. El mejor atrás, con Gómez. TRES PUNTOS.

SALVA: Gustó este joven jugador. Se mostró muy rápido y tuvo fuerza así como facultades físicas en un verdadero derroche. Jugó siempre a primer toque. DOS PUNTOS.

VALLE: Cumplió muy bien en la labor defensiva del equipo. Sobrio y eficaz. DOS PUNTOS.

SEGURA: En el centro del campo —aunque con marcada tendencia defensiva, mandó— organizando el juego con serenidad y dando lugar a los contraataques. DOS PUNTOS.

TININ: En la media luchó como nadie. Batallador, incansable, yendo al choque y sin entretenerse con el balón. Fue de los sobresalientes del equipo. TRES PUNTOS.

GENTO: En la segunda parte, jugando en una banda en la que no había agua, sino algo de hierba, supo retener el balón en los avances, como convenía a la táctica del equipo, pero se mostró medroso, como casi siempre. UN PUNTO.

LORENZO: Luchó mucho pero era imposible jugar por el barro y el agua que era el centro del terreno. Poco eficaz. UN PUNTO.

SORRIBAS: Tuvo poco juego pero mostró en alguna internada rápida sus condiciones. UN PUNTO.

Y esto es todo; si añadimos que no faltó la incondicional hinchada palentina —hasta cuatro pancartas contamos— de las Casas de Palencia en Bilbao y Baracaldo y que, esta vez, al entusiasmo de los aficionados respondió el entusiasmo del equipo. Todos contentos, pues, y con el negativo borrado.

Tras la puntuación de hoy, figura así la clasificación para el trofeo:

Iglesias, 29 puntos.
Lorenzo, 27.
Portilla, 26.
Chalo, 24.
Quino y Tinín, 23.
Gómez, 21.
Sorribas, 14.
Cruz, 12.
Gento, 8.
Pahito, Seve y Valle, 7.
Segura, 6.
Salva y Gredilla, 5.
Javi, Carrillo y Cantera, 2.

Viajes Niram

TROFEO AL MAXIMO GOLEADOR

Villosa, 0 - Palencia, 0

Clasificación general:

Lorenzo	11 goles	Iglesias	2 goles
Gento II	4 goles	Chalo	1 gol
Cruz	3 goles	Quino	1 gol
Sorribas	2 goles	Cantera	1 gol
Tinín	2 goles		

Delegación Comarcal de Fútbol

Campeonatos provinciales de aficionados y juveniles

El día 2 del actual a las ocho de la tarde, se procedió en las oficinas de esta Delegación Comarcal, al sorteo del Campeonato Provincial de Fútbol Aficionado a la vista de los clubs inscritos, resultando como a continuación se detalla.

Día 11 de enero de 1970:

C. D. Santa Bárbara-C. D. Paredes.
Castilla-C. D. Mazariegos.
C. D. Venta de Baños y C. D. Guardo, exentos por sorteo.

Día 18 de enero de 1970:

C. D. Paredes-C. D. Santa Bárbara.
C. D. Mazariegos-Castilla.

Día 25 de enero de 1970:

C. D. Guardo-vencedor C. D. Paredes-C. D. Santa Bárbara.
C. D. Venta de Baños-vencedor C. D. Mazariegos-Castilla.

Día 1 de febrero de 1970:

Vencedor C. D. Paredes-C. D. Santa Bárbara contra C. D. Guardo.
Vencedor C. D. Mazariegos-Castilla, contra C. D. Venta de Baños.

Día 8 de febrero de 1970:

Vencedor eliminatoria C. D. Guardo-Santa Bárbara-C. D. Paredes, contra vencedor Castilla-Venta de Baños- Mazariegos.

Día 15 de febrero de 1970:

Vencedor eliminatoria Castilla-Venta de Baños-Mazariegos, contra vencedor eliminatoria Guardo-Santa Bárbara-Paredes.

El que quede campeón en esta competición provincial, representará a Palencia en la fase regional, correspondiéndole jugar el día 22 de febrero del año en curso con el campeón de León.

En caso de empate en una eliminatoria, no habrá prórrogas, decidiéndose la misma por el sistema de penaltys, previo sorteo por el árbitro, teniendo que lanzar obligatoriamente cada penalty por un jugador distinto de su equipo, en series de cinco cada vez.

Todas las demás normas para este Campeonato se regirán por el reglamento de la Real Federación Española de Fútbol.

Palencia, 2 de enero de 1970.

El Secretario

CAMPEONATO PROVINCIAL DE FUTBOL JUVENIL

Efectuado el sorteo para la final del Campeonato Provincial de Fútbol Juvenil en esta Delegación Comarcal, quedó como sigue:

Castilla-C. D. Guardo. Día 11 de enero de 1970.

C. D. Guardo-Castilla. Día 18 de enero de 1970.

En caso de empate en la eliminatoria, no habrá prórroga y se procederá al lanzamiento de cinco penalties por cada equipo, contra la respectiva puerta adversaria, ejecutados por cinco jugadores distintos y previo sorteo entre los equipos del orden de saques, repitiéndose dicho lanzamiento hasta decisión si la igualada persistiera en el número de penalties lanzados y marcados.

Palencia, 2 de enero de 1970.

El Secretario

Electra Popular Vallisoletana, S. A.

AVISO

Mañana día 6, se cortará el servicio de energía eléctrica, desde las 9 hasta las 13 horas, a línea Polígono Industrial-Matadero y Avenida de Cuba.

Palencia, 5 de enero de 1970.

Banco Hispano Americano

Capital desembolsado ... ... Ptas. 4.200.000.000

Reservas y Regularización
Lel 76/1961 ... ... » 7.264.500.311

490 OFICINAS EN ESPAÑA

REPRESENTACIONES EN ARGENTINA, BRASIL, COLOMBIA, COSTA RICA, MEJICO, PERU Y VENEZUELA

BANCO HISPANO AMERICANO

TRADICION Y EFICACIA

(Aprobado por el Banco de España con el núm. 6.557)

CAMPO A TRAVES EN "LA BALASTERA"

Fernando Cerrada, de Madrid, ganó la prueba "Trofeo Elola" para debutantes

Santiago de la Parte, de Palencia y José Sánchez, de Salamanca, las del Trofeo Regional de Reyes, en seniors y juniors

Los participantes en la prueba de debutantes, sobre el campo de La Balastera —bien encharcado por las lluvias— apenas iniciada la prueba. — (Foto PAYA)

El domingo, tuvo lugar, en el circuito de «La Balastera», la prueba de sector noroeste del IX Trofeo Elola de Cross para debutantes, cuya organización se había encomendado por la Nacional a la Federación Palentina de Atletismo; y la correspondiente al Trofeo Regional de Reyes, organizado por ésta para atletas juniors y seniors.

Hizo una mañana soleada, aunque el terreno por donde discurrieron las pruebas (parte del campo de fútbol y exterior) se veían muy blandos y hasta encharcados, por la lluvia caída durante la noche.

Asistió bastante público, que siguió con interés las dos pruebas.

IX TROFEO ELOLA PARA DEBUTANTES

A las doce del mediodía, se dio la salida a la primera. La distancia a recorrer era de 4.000 metros, con dos vueltas por el campo y tres completas al circuito, saliendo por la puerta central del campo y entrando al mismo por la de los vestuarios. Tomaron parte 60 atletas, pertenecientes a trece federaciones provinciales del norte y oeste de España.

La prueba fue muy competida; especialmente entre los primeros clasificados.

La clasificación fue la siguiente:

1 Fernando Cerrada Asenjo, Madrid, 15 minutos, 00 segundos, 8 décimas.
2 Estanislao Durán Calvo, Pontevedra 15-08.
3 Cristian Sanjurjo Jarren, Lugo, 15-21-4.
4 Enrique Lago Bamio, Pontevedra, 15-23-8.
5 Germán García Bautista, Salamanca, 15-24-6.
6 Luis Miguel Gómez Aparicio, Madrid, 15-28.
7 Fernando Criado San Juan, Santander, 15-33.
8 Manuel García Ordóñez, Valladolid, 15-35.
9 Miguel Angel Rodríguez, Palencia, 15-38.
10 Julián Carlos Rivas Gonzalo, Salamanca, 15-39.
11 Lucinio Villas Chueca, Segovia, 15-41.
12 Enrique Maté Durán, Vizcaya, 15-41.
13 Joaquín Fernández García, Oviedo, 15-44.
14 Miguel Estévez Prado, Orense, 16-01.
15 Pedro Rivas García, Zamora, 16-06.
16 Francisco J. Díaz Martínez, Pontevedra, 16-06.
17 José L. Márquez Biforcos, Oviedo, 16-07.
18 José Carlos Solla Lago, Pontevedra, 16-08.
19 Julio González Vázquez, Orense, 16-09.
20 Angel Viana Torrecilla, Vizcaya.
21 Ceferino Méndez Doel, Lugo.
22 José María Folgeira Pérez, Lugo.
23 Enrique Cerrada Asenjo, Madrid.
24 Cristino Torio, León.
25 Antonio Requero Muñumel, Segovia. Hasta 51 clasificados.

CLASIFICACION GENERAL POR FEDERACIONES

1 Pontevedra, 22 puntos.
2 Madrid, 30.
3 Lugo, 46.
4 Vizcaya, 58.
5 Oviedo, 60.
6 Orense, 62.
7 Salamanca, 65.
8 Segovia, 73.
9 Zamora, 74.
10 Santander, 77.
11 León, 113.
12 Avila, 117.
13 La Coruña, 137.

TROFEO REGIONAL DE REYES

A continuación se dio la salida a los atletas participantes en el Trofeo Regional de Reyes, en las categorías de juniors y seniors. Tomaron parte 27, de las provincias de Valladolid, Zamora, León, Segovia, Salamanca y Palencia. El recorrido era de 6.000 metros, por el mismo circuito.

Realizó una bonita carrera el palentino Santiago de la Parte, que salía como favorito, y que confirmó estas esperanzas, imponiéndose con autoridad a sus contrarios.

La clasificación fue la siguiente, en los primeros cinco clasificados de cada categoría:

SENIORS:

1 Santiago de la Parte, Palencia, 22-42-4.
2 Angel J. Valbuena Fernández, León, 23-07-6.
3 Antonio Pinillos Grande, Segovia, 23-31-2.
4 José Alvarez Rodríguez, Salamanca, 24-03-5.
5 Benito Gutiérrez, Palencia, 24-56-00.

JUNIORS:

1 José Sánchez Malmierca, Salamanca, 24-08-8.
2 Domingo Manjón Masa, Salamanca, 24-14-6.
3 José Haro Cisneros, Palencia, 24-27-00.
4 Javier Ruiz Pastor, Palencia, 25-01-4.
5 Isaac Sastre Rivera Segovia, 25-47-6.

REPARTO DE TROFEOS

Al finalizar las pruebas, los atletas ganadores de las mismas pasaron a la tribuna presidencial, donde presidían este acto deportivo el delegado de Juventudes, señor Quero; secretario de la Junta Provincial de Educación Física y Deportes, señor Polo; concejal delegado de Deportes del Ayuntamiento, señor Rodríguez Serrano; presidente de la Federación Palentina de Atletismo, señor Torio, y otras representaciones, de quienes dichos atletas recibieron los trofeos donados por los organismos deportivos nacionales y provinciales, así como los pollos (tradicionales en esta prueba de Navidad y Reyes), donados por la Federación Palentina de Atletismo a los ganadores de la prueba «Trofeo Regional de Reyes».

Cuatro momentos de las pruebas de cross celebradas en La Balastera». Arriba, a la izquierda, un grupo salvando un obstáculo de salida del estadio; a la derecha, con el dorsal 197, el primer clasificado palentino, Miguel Angel Rodríguez. Abajo, entrega de los sabrosos premios del Trofeo de Reyes y Santiago de la Parte, vencedor de esta prueba regional.—(Fotos PAYA)

USTED QUE PRECISA TRABAJAR

Le ofrece un puesto de vendedor, Fábrica de Productos Químicos. Relacionados sus fabricados con las industrias, complejos sanitarios, todo el ramo de hostelería, cooperativas, cafeterías, bares, salas de fiesta, colegios, oficinas y comercios en general, para ciudades y pueblos de PALENCIA y BURGOS

Servicio militar cumplido y no sobrepasar los 50 años.

¡GRAN PORVENIR!

Con ingresos previsibles según desempeño personal de 217.000 pesetas mínimas anuales en concepto de márgenes comerciales sobre ventas.

Interesados dirigir la solicitud HOY MISMO, exponiendo edad y situación laboral actual referenciando en el sobre «B-07», Apartado de Correos 140. — BILBAO.

ALFOMBRAS MOQUETAS, CORTINAS Y TAPICERIAS Visite nuestra exposición donde encontrará desde los estilos clásicos hasta los dibujos última novedad. Gran surtido en moquetas con extenso colorido, y en dibujos de plena actualidad. Gran novedad, no compre sin antes visitarnos

TEJIDOS **LOBATO** Mayor 127.-Tel. 3324

M.C.D.2022

Resultados y clasificaciones

PRIMERA DIVISION

Resultados:

Pontevedra-Zaragoza	0-1
Sabadell-Celta	3-1
Real Madrid-Elche	3-1
Las Palmas-At. Madrid	2-2
Coruña-Barcelona	0-0
At. Bilbao-Granada	1-0
Sevilla-Valencia	4-2
Real Sociedad-Mallorca	2-0

CLASIFICACION

	J.	G.	E.	P.	F.	C.	P.
1.—At. Bilbao	17	10	4	3	25	11	24+ 6
2.—At. Madrid	17	10	4	3	27	14	24+ 6
3.—Real Madrid	17	9	4	4	30	20	22+ 6
4.—Zaragoza	17	9	3	5	22	17	21+ 3
5.—Granada	17	8	4	5	17	13	20+ 4
6.—Valencia	17	7	5	5	17	13	19+ 3
7.—Sevilla	17	8	3	6	21	19	19+ 1
8.—Real Sociedad	17	9	1	7	24	23	19+ 3
9.—Barcelona	17	6	5	6	19	20	17+ 1
10.—Sabadell	17	7	2	8	19	19	16— 2
11.—Celta	17	6	4	7	21	21	16— 2
12.—Las Palmas	17	6	4	7	22	23	16— 2
13.—Coruña	17	4	5	8	15	22	13— 5
14.—Elche	17	4	5	8	19	29	13— 3
15.—Mallorca	17	3	3	11	23	37	9— 7
16.—Pontevedra	17	1	2	14	9	29	4—12

PARTIDOS PARA EL PROXIMO DOMINGO

Elche-Coruña (0-1) (televisado)
Zaragoza-At. Bilbao (0-2)
Granada-Real Sociedad (1-2)
Mallorca-Sabadell (0-1)
Valencia-At. Madrid (0-2)
Real Madrid-Las Palmas (4-2)
Celta-Sevilla (0-3)
Barcelona-Pontevedra (0-0)

Los resultados entre paréntesis corresponden a la primera vuelta.

SEGUNDA DIVISION

Resultados:

Castellón-Murcia	3-0
Ilicitano-Español	3-3
Oviedo-Orense	3-0
Burgos-Rayo Vallecano	2-1
Salamanca-Málaga	0-0
Bilbao At.-Córdoba	1-1
Ferrol-Osasuna	3-2
Calvo Sotelo-Valladolid	3-3
Onteniente-Gijón	1-0
San Andrés-Betis	0-1

CLASIFICACION

	J.	G.	E.	P.	F.	C.	P.
1.—Real Gijón	18	11	4	3	34	13	26+ 8
2.—Español	18	9	6	3	30	16	24+ 6
3.—Betis	18	8	6	4	22	16	22+ 4
4.—Rayo Vallecano	18	8	5	5	27	20	21+ 3
5.—Valladolid	18	8	5	5	25	25	21+ 3
6.—Oviedo	18	6	8	4	23	14	20+ 2
7.—Málaga	18	7	6	5	28	21	20+ 2
8.—Onteniente	18	9	2	7	19	15	20+ 2
9.—Córdoba	18	7	6	5	18	23	20+ 2
10.—Ilicitano	18	6	6	6	26	22	18
11.—Osasuna	18	6	5	7	30	28	17— 1
12.—Burgos	18	6	5	7	24	27	17— 1
13.—Calvo Sotelo	18	6	5	7	17	21	17— 1
14.—Ferrol	18	6	5	7	18	26	17— 1
15.—Castellón	18	7	1	10	18	22	15— 5
16.—Orense	18	5	5	8	19	27	15— 3
17.—Murcia	18	3	7	8	14	24	13— 3
18.—Bilbao At.	18	3	7	8	10	19	13— 5
19.—Salamanca	18	4	4	10	15	28	12— 6
20.—San Andrés	18	4	4	10	10	20	12— 6

PARTIDOS PARA EL PROXIMO DOMINGO

Murcia-Ilicitano
Español-Oviedo
Orense-Burgos
Rayo Vallecano-Salamanca
Málaga-Bilbao Atlético
Córdoba-Ferrol
Osasuna-Calvo Sotelo
Valladolid-Onteniente
Gijón-San Andrés
Betis-Castellón

TERCERA DIVISION

GRUPO SEGUNDO

Resultados:

Júpiter Leonés-C. Leonesa	0-2
(Jugado el 25 de diciembre)	
Rayo Cantabria-Ponferradina	1-1
G. Torrelavega-Erandio	4-0
Baracaldo-Guecho	2-0
Villosa-PALENCIA	0-0
Basconia-Alavés	3-1
Indauchu-Luchana	1-0
Arenas-Sestao	1-1
Cacabelense-Laredo	4-2
Hullera-R. Santander	0-1

CLASIFICACION

	J.	G.	E.	P.	F.	C.	P.
1.—Real Santander	18	13	4	1	47	12	30+12
2.—Sestao	18	11	5	2	35	12	27+ 9
3.—Ponferradina	18	11	4	3	25	12	26+ 8
4.—Cultural Leonesa	17	11	3	3	31	16	25+ 9
5.—G. Torrelavega	18	10	4	4	32	17	24+ 6
6.—Basconia	17	10	2	5	36	19	22+ 4
7.—Alavés	17	8	5	4	31	18	21+ 5
8.—Guecho	18	9	3	6	28	18	21+ 3
9.—Baracaldo	18	7	5	6	23	21	19+ 1
10.—PALENCIA	18	8	2	8	28	29	18
11.—Indauchu	18	6	4	8	30	29	16— 2
12.—Cacabelense	18	6	4	8	22	30	16— 2
13.—Erandio	18	6	3	9	23	34	15— 3
14.—Arenas	17	4	5	8	16	25	13— 5
15.—Rayo Cantabria	18	3	6	9	14	25	12— 6
16.—Júpiter Leonés	18	3	6	9	12	32	12— 8
17.—Villosa	18	3	5	10	24	34	11— 7
18.—Laredo	17	4	3	10	16	35	11— 5
19.—Hullera	17	2	4	11	20	35	8— 8
20.—Luchana	18	2	3	13	14	54	7—11

Los partidos aplazados en diversas jornadas, Alavés-Cultural Leonesa, Hullera-Basconia y Laredo-Arenas, están anunciados para este martes, día 6, festividad de los Reyes Magos.

PARTIDOS PARA EL PROXIMO DOMINGO

Cultural Leonesa-Rayo Cantabria
Ponferradina-G. Torrelavega
Erandio-Baracaldo
Guecho-Villosa
PALENCIA-Basconia
Alavés-Indauchu
Luchana-Arenas
Sestao-Cacabelense
Laredo-Hullera
R. Santander-Júpiter Leonés

ABRIGOS: Astra - Furs, Skay - Piuma Doro - Curpiel, Modelos exclusivos. Más surtido.
TRINCHERAS: Caballero, señorita y niños. Modelos de sensación.
CANADIENSES: — ANORAK — CHAQUETONES
RAYMOND
(La Casa de las Colchas)
Mayor, 162. (Frente a la Esfera) PALENCIA

Segunda División

El Betis continúa en su línea ascendente: 0-1 ganó al San Andrés en Barcelona

En un partido de velocidad y codicia el Español empató con el Ilicitano en Altabix

También empataron "a domicilio" Valladolid, Málaga y Córdoba

SAN ANDRES, 0; BETIS, 1

Barcelona, 4.—Arbitró el partido el colegiado señor Jimenez, del Colegio Murciano, con mala actuación, perjudicando notoriamente a ambos equipos.

Alineaciones:

San Andrés: Romero; Mur, Domenech, Moya; Sabaté, Ruiz; Parisi, Gonzalo (Bergara), Carbonell, Patro y Pons (Tovar).

Betis: Arbea; Telechia, Torrens, Cobo; Díaz, Frigols; Demetrio, González, Quino, Rogelio (Baena) y Macario.

De nuevo y por la mínima volvió a perder el San Andrés en su terreno, siendo esta vez los beneficiados los sevillanos del Betis.

La primera parte ya finalizó con el resultado definitivo. Marcó Quino aprovechando un fallo garrafal de Romero; era el minuto 35. Un minuto antes había sido sustituido Rogelio por Baena. En la media parte Bergara se cambió por Gonzalo y en el minuto 16 Tovar sustituyó a Pons. Muy mal partido del equipo rojigualdo que continúa siendo completamente inoperante en su línea de vanguardia, la cual lleva ya cuatro partidos sin conseguir un solo tanto. Tan sólo jugó el equipo local en los primeros 20 minutos, en que dominó constantemente el marco contrario pero sin efectividad en el marcador. Después el Betis tomó la iniciativa en el encuentro y ya no la cedió.

En el minuto dos, Carbonell estrelló un balón en el poste y a los once minutos Quino fue derribado clarísimamente dentro del área, pero el árbitro no se dio por enterado.

Justo resultado, ya que el Betis es muy superior al San Andrés, y si hoy no lo demostró excesivamente fue culpa del terreno, completamente encharcado, en que se tuvo que disputar el encuentro y en que la defensa rojigualda estuvo segura en todo momento.—Alfil.

DEPORTIVO ILICITANO, 3 ESPAÑOL, 3

Elche, 4.—Partido de sorpresas, incierto en cuanto al resultado y disputado con mucha velocidad y codicia por los dos equipos, ha sido el que se ha visto esta mañana en el campo de Altabix, con más de media entrada, entre el Deportivo Ilicitano y el Español de Barcelona, encuentro que finalizó con el resultado de empate a tres goles. Al descanso se llegó con el marcador en un dos a cero favorable a los visitantes. Goles conseguidos en dos contraataques por mediación de José María y Giralt.

El Deportivo, terminado el descanso, saltó al campo con más fuerza que en la primera mitad y, a los ocho minutos, puso la igualada en el marcador por tiros de Climent y López. Siguió la presión local y fruto de ella es el tercer tanto, conseguido por Ferez. El Español, a falta de ocho minutos para que finalizase el encuentro, logró el empate definitivo en una desafortunada intervención de Tomás, que llevó el balón a su propia red. El Deportivo jugó espléndidamente los dos tiempos, pero en la primera parte tuvo mala suerte y sus rematadores no encontraron el lugar por donde colarse, entre la contundente y expeditiva defensa españolista, para llevar el balón al marco.

Al Deportivo se le anularon dos goles, por supuestos fuera de juego. La decisión arbitral fue muy protestada, especialmente en el segundo gol anulado, ya que el balón procedía de un rechace del portero.

A las órdenes del colegiado Alonso Pérez, cuya actuación fue mala, los equipos formaron las siguientes alineaciones:

Español: Coll; Riera, Griffa, Martínez; Glaría, Lico; Vall, Amas (Marín), Giralt, Re (Rodilla) y José María.

Deportivo Ilicitano: Esteban; Poyoyo, Bonet, Ferez; Arribas, Tomás; Juan María (Esclavez), Talón, Climent, Sigi y López.

Por el cuadro local destacaron Poyoyo, Climent y Sigi, y por el bando visitante, Martínez, Lico y Jose María.—Alfil.

CALVO SOTELO, 3; VALLADOLID, 3

Puertollano, 4. — Alineaciones:

Calvo Sotelo: García Fernández; Fabián, Gelo, Bioscа; Marín, Bernal; Rovira, Candela, Doldán, Ortega y Rodríguez.

Valladolid: Aguilar; De la Cruz, Recio, Gatell; Marayón, Noya; Alvarez, Endériz, Docal, Lasa y Román.

Arbitró Pérez Quintana, del Colegio Andaluz, con muchos errores.

A los ocho minutos del primer tiempo Doldán se interna, pasa a Rovira, que dribla a dos defensas y de tiro cruzado consigue el primer tanto local.

A los 17, De la Cruz cede a Román, que, de cabeza, establece el empate a uno.

A los 36, Doldán consigue el segundo gol del Calvo Sotelo, y a los 34 el árbitro castiga con penalty a los locales por falta de García Fernández a Alvarez, que Endériz transforma en el empate a dos.

En la continuación, Salvi sustituye a Román en el Valladolid.

A los 31 minutos Docal logra el tercer tanto vallisoletano y un minuto después hay un centro sobre la meta forastera que Doldán remata a las mallas, consiguiendo el definitivo empate a tres.

El resultado ha sido justo y el partido extraordinario pese a las malas condiciones del terreno de juego por las lluvias. El dominio fue alterno, empujando algo más los locales, pero los contraataques del Valladolid fueron siempre muy peligrosos.—Alfil.

SALAMANCA, 0; MALAGA, 0

Salamanca, 4.—Alineaciones:

Salamanca: Carlos; Casimiro, Huertas, José Manuel; Frasco, Cachicha; Calero, Eloy, Fermín, Sosa y Jimenez. En la segunda parte Pedraza sustituyó a Calero y Paulino a Frasco.

Málaga: Goicoechea; Montero, Arias, Monreal; Viberti, Benítez; Pons, Conejo, Cabral, Martínez y Wanderley.

Arbitró el señor Olavarría, bien.

Buen partido el del Salamanca que jugó mucho y superó a su contrario en todo excepto en nervios que fueron los que le impidieron dominar el balón en los últimos momentos de la jugada para llevarlo hasta la red. Así, el Salamanca desperdició dos claras ocasiones de marcar en los primeros minutos y otras tantas en la segunda mitad. Evidencia de la superioridad, posición y de juego de los locales sobre el Málaga fueron los saques de esquina lanzados contra el equipo visitante.

Por el Salamanca jugó mucho Sosa, el mejor, y le siguieron Frasco, Eloy, Jiménez, Huertas y José Manuel. Por el Málaga, Montero, Arias, Monreal y Benítez.—Alfil.

BILBAO AT., 1; CORDOBA, 1

Bilbao, 4.—Alineaciones:

Córdoba: Molina; Ponce, Rodri, Verdugo (Ponce); Varo, Torres; Rojas, Jaén, Cruz Carrascosa, Juanín y Diego (Jara).

Bilbao Atlético: Aizpuru; Cenitagoya, Raúl, Gómez; Monreal, Larría; Arráiz, Carlos, Ormaza, Rojo II y Platas.

A los 12 minutos de la primera mitad Cepas sustituyó a Verdugo; a los 36, Jara hizo lo propio con Diego. En los locales no se produjeron cambios.

A los 20 minutos de la primera parte Ormaza marcó el primer gol de los locales que hacía nueve partidos que no conseguían ningún tanto. El Córdoba empató a los 24 minutos de la continuación, aprovechando Cruz Carrascosa una mala cesión de Larría a su portero.

El partido ha estado muy igualado, contrarrestando los de casa la clase superior de los andaluces imprimiendo a su juego garra y velocidad. El resultado, pues, puede considerarse justo, si bien Juanín tuvo el gol de la victoria en la punta de sus botas en los últimos segundos, pero su tiro, solo ante la puerta, salió alto.

Por el Córdoba han destacado las líneas defensivas y la voluntad de Cruz Carrascosa. En el Bilbao Atlético, Carlos y los primeros 15 minutos de Arráiz.

Dirigió el encuentro el señor García Jaime, que ha tenido una actuación discreta, en la que le han ayudado los 24 contendientes con su general corrección.—Alfil.

ONTENIENTE, 1; GIJON, 0

Onteniente, 4. — Alineaciones:

Onteniente: Galán; Bermúdez, Pons, Mora; Bisbal, Olivella, Diestro, Portales, Botello, Figueirido y Sánchez Barrios.

Real Gijón: Castro; Echevarría, Alonso, Herrero I; Puente, José Manuel; Herrero II, Salazar, Marañón (Paquito), Valdés (Eraña) y Churruca.

Arbitro, Ortiz Salgado.

A los seis minutos de la segunda parte, en un saque de esquina que saca Sánchez Barrios, Figueirido, de cabeza, lleva el balón a la red.

El primer tiempo fue jugado sin tácticas defensivas, por lo que el balón tan pronto estaba en un área como en la otra. En el minuto diez, hubo un avance local con centro de Sánchez Barrios y Figueirido remató de cabeza, sacando el balón un defensa de la misma raya de gol. El partido fue brillante pero careció de eficacia, pese a que el terreno de juego estaba encharcado por las recientes lluvias.

En el segundo tiempo los locales acusaron el cansancio del esfuerzo anterior y el Gijón pasó a dominar, teniendo el meta Galán que intervenir en varias ocasiones en jugadas de peligro. Al final vuelve a rehacerse el Onteniente y pasa otra vez al ataque, llegándose al final sin que se altere el marcador.

Destacaron por el Onteniente Galán, Bermúdez, Bisbal y el ala izquierda del ataque y por el Real Gijón, Castro, Alonso, José Manuel y Marañón.—Alfil.

FERROL, 3; OSASUNA, 2

Ferrol, 4. — Por tres goles a dos se impuso esta tarde el Club Ferrol al Osasuna de Pamplona, después de llegar al descanso con empate a uno.

Resultado injusto, pues el Osasuna mereció el empate, ya que mostró más clase y preparación, pero el terreno de juego, en pésimas condiciones, no le favoreció y, a pesar de afán combativo de todos sus hombres, llegó al final con el marcador en contra. El Ferrol, por su parte, realizó un flojo encuentro, pero supo adaptarse mejor al campo. El dominio de la zona ancha correspondió siempre a los pamplonicas, cuya derrota puede achacarse a dos factores: el pésimo estado del terreno de juego, a causa de las lluvias, y la actuación de su portero, Luquín, que a lo largo de toda la tarde dio muestras de una gran inseguridad, especialmente, en los dos primeros goles encajados.

El arbitraje corrió a cargo del colegiado valenciano señor López Samper, que tuvo una buena actuación. A sus órdenes los equipos formaron así:

Osasuna: Luquín; Santamaría, Ederra, Mañu; Ciaurriz, Roldán; Ucín, Lasa, Fanjul, Duñabeitia y Serafín.

Ferrol: Zumalabe; Rivera Arturo, Noriega; Sagasta (Igartua), Aurre, Arroyo, Pascual, Germán, Lito y Unzueta.

Goles:

Cuando iba transcurrida, aproximadamente, media hora de juego, Ucín pasó a Duñabeitia, que, a «bocajarro», batió por primera vez a Zumalabe.

A los 41 minutos, una falta lanzada por Aurre la cabecea Lito al fondo de la red, con lo que se llega al descanso con empate a uno.

Reanudado el juego, a los dos minutos en una nueva pifia de Luquín, un balón lanzado inocentemente por Pascual se convierte en el segundo gol para los locales.

A los 14 minutos, Lasa remata una falta sacada por Ederra y consigue el empate a dos.

A los 25 minutos, Aurre, con un tiro desde 30 metros de distancia, establece el definitivo 3-2.

Los mejores por el Osasuna fueron Lasa, Ederra y Roldán, y, por el Ferrol, Igartua, Aurre y Lito.—Alfil.

BURGOS, 2; RAYO VALLECANO, 1

Burgos, 4. — Alineaciones:

Burgos: Bilbao; Astorga, José Luis, Aranburuzabala; Zamanillo, Escalza; Angelín, Alcorta, Errandonea, Olalde y Requejo.

A los 24 minutos de la primera parte, Zamanillo lesionado fue sustituido por Iturricha.

Rayo Vallecano: Samper; Cristóbal, Alfonso, Fernández; Ráez, Arias; Felines, Fede, Dueñas, Gordón y Lebrós.

A los 14 minutos del segundo tiempo Ráez es sustituido por Samuel y a los 30 sale Potele retirándose Lebrós.

Pésimo arbitraje del colegiado catalán señor Muñoz que oyó constantes protestas del público.

A los 6 minutos marca el Burgos a consecuencia de una falta contra el Rayo cerca del área. Angelín pasa a Requejo y éste de potente tiro con la izquierda bate sin remedio a Samper.

A los 15 minutos hay un córner contra el marco vallecano y Escalza de cabeza establece el dos a cero.

En jugada desgraciada de la que además en choque con Fede resulta lesionado, Zamanillo, intenta despejar ante la puerta de Bilbao, pero no hace otra cosa que facilitar el único tanto forastero sin que el meta burgalés pueda evitarlo. Iban 24 minutos de la primera parte.

Encuentro duro y difícil jugado sobre un terreno pesado. Los equipos se han empleado con fuerza y codicia, no faltando excesiva dureza por parte del Rayo.

Durante el primer cuarto de hora de la segunda parte llovió con gran fuerza. El Rayo, peligrosos los extremos y segura la defensa. Por el Burgos fueron los mejores Olalde, Escalza, Requejo y José Luis.—Alfil.

OVIEDO, 3; ORENSE, 0

Oviedo, 4.—Alineaciones:

Oviedo: Mora; Rodríguez, Tensi, Juan Manuel; Iriarte, Sicilia; Uría, Sistiaga, Prieto, Galán y Urrezola.

Orense: Esnaola; Louriño, Lozano, Varela; Icazuriaga, Astigarraga; García (Camacho), Tito, Carballeda, Rubiñán y Túnez.

Arbitró mal el colegiado guipuzcoano señor Barragán, con errores sobre apreciación de las faltas.

A los 17 minutos un avance entre Uría y Sistiaga termina con disparo del primero que bate a Esnaola. A los 25 minutos, avanza Sistiaga, centra y Galán remata de cabeza. A los 33 minutos de la segunda parte, Galán, después de burlar a la defensa orensana, lanza un tiro cruzado que llega al fondo de la red.

Partido disputado sobre un terreno embarrado. El Oviedo dominó más por lo general, pero el Orense se defendió muy bien y en algunos momentos su línea media se apoderó de la zona central del campo, presionando sobre el área local.

El triunfo local se debe más a reacciones individuales de sus hombres que a la labor de conjunto.—Alfil.

CASTELLON, 3; MURCIA, 0

Castellón de la Plana, 4. — Alineaciones:

Castellón: Valle; Celeiro, Ruiz, Mazún (Abeitia); Echarri, Cela; Emilio, Piza, Leandro, Félix (Forment) e Isauro.

Murcia: José Luis (Gómez); Rebellón, González, Erviti; Murciano, Toto; Rosado, Noverges (Iznata), Abenza, Ilundaín y Pose.

Arbitró el señor Navarrete, del Colegio andaluz, irregular.

A los tres minutos del segundo tiempo, Erviti, al despejar un saque de esquina lanzado por Isauro, introduce el balón en su propia puerta. A los 40 minutos, Formet, a pase de Leandro, tira sin parar y bate a Jos Luis por un ángulo. Dos minutos más tarde, Erviti, en una entrada violenta a Iranzo en la mismo área, incurre en penalty, que, lanzado por Cela, es el tercero y último tanto.

En el minuto 24 del primer tiempo se anuló un gol a los castellonenses, originándose un gran escándalo, y en el cuatro de la segunda mitad, fue expulsado Rebellón por agredir a un contrario.

Destacaron, por el Murcia, José Luis, González, Toto y Abenza, y por el Castellón, los defensas, Piza y Félix.—Alfil.

PROPIEDAD INMOBILIARIA

ARRIENDOS. Piso amplísimo Cardenal Almaraz, calefacción, baño, cuidadísimo, 3.400; otro Modesto Lafuente a estrenar, todos servicios; local Balmes 200 metros, otro ya instalado Guzmán el Bueno 108 metros y Avda. Santander 135 metros; todos indicadísimos almacén, depósito, rama automóvil, etc.
PISOS. Venta: Cardenal Cisneros, ascensor, portería; otro Balmes 255.000; otro, nuevo bloque frente Instituto Higiene 500.000.
LOCALES. Venta: Avda. Santander arrendado, precio 200.000; renta líquida más del 10 por ciento; otros distintos sitios y superficies.
AGUADO LOSADA, (fincas)
Calvo Sotelo, 4

TU SANGRE... otros la necesitan. Acude al Banco de Sangre. BANCO DE SANGRE DE LA JEFATURA PROVINCIAL DE SANIDAD. De 11 a 2.

Baloncesto

Resultados de la Liga

Madrid, 4. — Resultados de los partidos de baloncesto correspondientes a la Liga Nacional Masculina:

PRIMERA DIVISION

Kas, 69; Estudiantes, 68 (ayer).
Español, 91; Náutico, 57 (ayer).
Picadero, 70; San José, 72 (ayer).
Juventud, 99; Atlético San Sebastián, 57 (ayer).
Mataró, 77; Aguilas, 69.
Real Madrid, 93; Barcelona, 73.

SEGUNDA DIVISION

Grupo "A"

Bosco, 68; Orense E. y D., 53 (ayer).
Canoe, 75; M. Alvarez, 72.
Celta, 50; Vallehermoso, 56.
Guardia Franco, 78; Covadonga, 55.
Fiber Urcelay, 90; Lanjaron, 50.

Grupo "B"

Milsa, 64; C. B. Manresa, 65.
Dimar, 61; Sagrada Familia, 36.
Pedagogium, 81; Círculo Católico, 69.
Pineda, 81; Ripollet, 63.
Calella, 66; Marcol Lanas, 52.
Mollet, 58; Manresa Kas, 74.—Alfil.

aqui está la pura verdad del superlavado BIOLOGICO con enzimas
Los fabricantes de detergentes afirman que, para conseguir una perfecta acción de las enzimas es imprescindible el remojo total de la ropa.
LAS UNICAS SUPERAUTOMATICAS CON BIO NIVEL
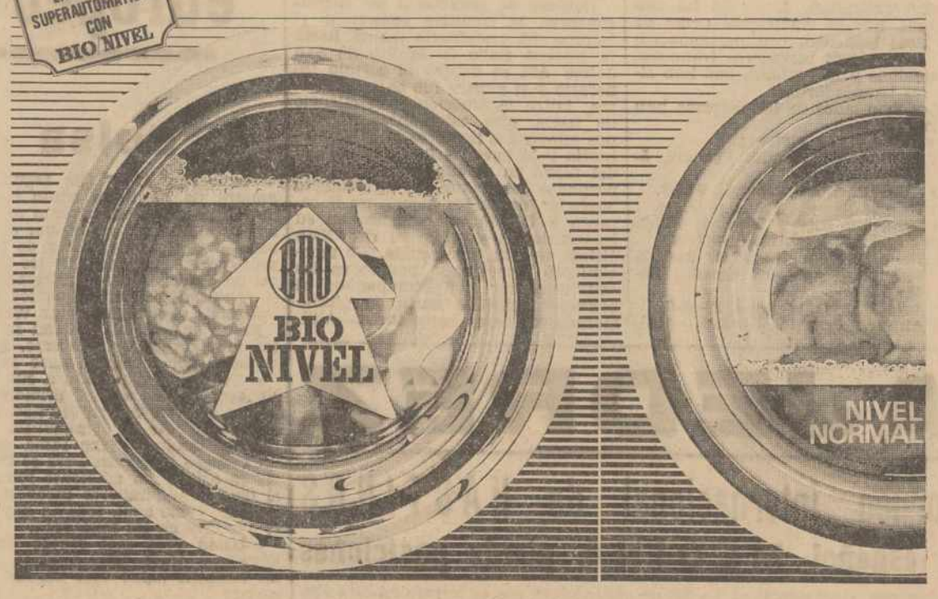

Solo logrará un Superlavado Biológico con enzimas perfecto, si la ropa de su colada queda totalmente sumergida, ventaja que garantiza el
BIO/NIVEL
Distribuidor oficial:
Deportes Lin, S.L.
Don Sancho, 7 - PALENCIA
LA MARCA DE LAS SUPERAUTOMATICAS

M.C.D.2022

Empate, sin goles, en Coruña

Se defendió bien el BARCELONA que no gustó en RIAZOR

CORUÑA, 0; BARCELONA, 0

La Coruña, 4.—El Deportivo de La Coruña y el Barcelona han empatado a cero goles, en el encuentro jugado hoy en el estadio de Riazor, correspondiente al Campeonato de Liga de Primera División.

Arbitró el colegiado guipuzcoano, señor Guruceta, que estuvo muy bien en la primera parte, para equivocarse con demasiada frecuencia en la segunda, y siempre en contra del Deportivo coruñés. A sus órdenes los equipos presentaron las siguientes alineaciones:

Barcelona: Reina; Rifé, Gallego, Eladio; Torres, Juan Carlos; Rexach, Marcial, Zaldúa, Castro y Pujol. El equipo catalán no realizó cambios.

Deportivo de La Coruña: Joanet; Bello, Manolete, Cholo; Bordoy, Domínguez; Cortés, Beci, Chapela, Cervera y Martínez. A los 29 minutos de la segunda parte, Luis sustituyó a Cervera.

Mal partido, sobre un terreno de juego en malas condiciones, lo que motivó abundantes caídas y falta de precisión en los pases.

El Barcelona planteó el partido con un sistema eminentemente defensivo, retrasando mucho a todos sus jugadores, a excepción de Rexach, Zaldúa y Pujol. El sistema les dio resultado ya que se llevaron un valioso punto, aunque no lo hayan merecido.

El dominio correspondió al Coruña, sobre todo en la segunda mitad, en que casi arrinconó en su área al Barcelona, pero la expeditiva y serena defensa catalana y la buena actuación de Reina, desbarataron los intentos coruñeses.

El terreno de juego fue el peor enemigo del cuadro local, y sus hombres veían cómo el barro frenaba el balón, y conjuraba los avances antes de que fueran un peligro para el portal de Reina.

No gustó el Barcelona, precisamente por el sistema defensivo que empleó. El Coruña luchó con mucho coraje, pero esto no fue suficiente para alzarse con los puntos en litigio.

Los jugadores más destacados han sido, por el Coruña, Cervera, Domínguez, Bordoy y Manolete y por el Barcelona, Reina, que hizo paradas de verdadero mérito, Marcial y Castro.

Antes de dar comienzo el partido, el enviado especial de «La Vanguardia», de Barcelona, don Javier Echarri, hizo entrega a Beci del trofeo de máximo goleador en campo contrario, conseguido por el jugador coruñés en la pasada temporada. — Alfil.

Entierro del boxeador DAUDU en Barcelona

SAN JOSE II asistió al sepelio llorando a lágrima viva

Barcelona. — (Crónica de «Alfil).

Una gran corona de flores, con una emocionada dedicatoria ha presidido en la tarde del sábado, la carroza funeraria en la que el boxeador nigeriano Albert Daudu ha sido conducido al cementerio nuevo de la Ciudad Condal.

Una corona de flores enviada por su rival, el púgil zamorano Carlos San José, contra quien Daudu realizó en la noche del pasado día 30 su último combate. Horas después, a primera hora de la tarde del último día del año 1969, Daudu falleció, víctima de gravísimas lesiones en el cerebro, tras serle practicada una operación quirúrgica en un desesperado intento por salvar su vida.

San José II asistió al entierro. Acudió al sepelio acompañado de su madre. Apesadumbrado, llorando a lágrima viva, San José II siguió cabizbajo a la fúnebre comitiva en un silencio sepulcral de los millares de asistentes al sepelio. El zamorano apenas respondía a las salutaciones de amigos y compañeros de profesión y se negó en redondo a hacer declaraciones a los periodistas:

—Es tan grande el pesar que tengo dentro, que no puedo hablar de lo sucedido, se limitó a decir San José II, que no se separó en ningún momento de su madre.

El muchacho marchó a Bilbao al día siguiente del combate y no conoció la noticia de la muerte de su rival hasta bien entrada la tarde del último día del año. No ha querido hacer declaraciones, pero reiteró una y otra vez que estaría presente en el entierro de su adversario. Así ha sido y con él han acudido al sepelio numerosos deportistas: federativos, promotores y organizadores de boxeo, boxeadores y aficionados.

La carroza fúnebre marchó al cementerio materialmente cubierta con coronas de flores, entre las que destacaba la que envió San José II, junto a otra corona enviada por el púgil Pedro Carrasco.

Antes del entierro se oficiaron las honras fúnebres en la capilla del hospital clínico y por el párroco de este centro. Presidió don Roberto Duque, presidente de la Federación Española de Boxeo, desplazado expresamente desde Madrid para asistir al entierro de Daudu. También estuvieron presentes el presidente de la Federación Catalana de Boxeo, miembros de la junta directiva de esta Federación, el manager de Daudu, el doctor Castellani, el promotor barcelonés señor Pons, que ostentaba la representación de los promotores de boxeo españoles. Y otras personalidades.

Después de celebradas las honras fúnebres, la comitiva emprendió el camino del cementerio nuevo, hasta la Novena Calle de la Vía de San Jaime. Allí se detuvo el cortejo funerario y el féretro fue bajado a tierra. Entre la emoción y el silencio de todos, diez estudiantes nigerianos auparon a hombros la caja mortuoria y lo llevaron hasta el umbral del nicho en el que iban a ser depositados los restos del infortunado boxeador, donde los nigerianos le rezaron a Daudu un responso en su lengua nativa y según su rito. Esta última oración fue seguida con recogimiento emocionado por todos los asistentes, que han acompañado al boxeador fallecido hasta su última morada en tierra barcelonesa.—Alfil.

El cross de la Real Sociedad, en S. Sebastián

Ganó el francés Jurdan, delante de Aguilar y Maíz

San Sebastián, 4. — Se ha disputado hoy el tradicional Cross de la Real Sociedad, con participación de los mejores corredores franceses, femeninos y masculinos, que han sido los triunfadores.

Los resultados de las carreras han sido:

Femenina, 1.250 *metros*:

1 Catherine Michaud, Francia, 5-03-6.
2 Coro Fuentes, España, 5-08-2.
3 Colette Besson, Francia, 5-14-4.
4 Francisco Piedra, España, 5-17-2.

Masculina; Seniors, 8.530 *metros*:

1 Rene Jourdan, Francia, 28-02-2.
2 Fernando Aguilar, España, 28-44-4.
3 José M. Maiz, España, 29-08-6.
4 Antonio Frechilla, 29-33-6.—Alfil.

AJEDREZ

Torneo internacional de HASTINGS

El español MEDINA pierde posiciones

Hastings (Inglaterra), 4. — El estudiante inglés de 18 años, Martyn Corden, logró anoche una sensacional victoria sobre el ex-campeón mundial, el ruso Vassily Smyslow, de 48 años, al que venció en la quinta ronda del torneo internacional de Hastings.

La partida se aplazó después de cinco horas de juego, teniendo el joven Corden una ventaja de cuatro peones después de un brillantísimo planteamiento que sorprendió al jugador ruso.

Reanudado el juego, Corden venció después de 40 minutos por abandono de Smyslov. Martyn Corden es el primer jugador inglés que consigue ganar al ex-campeón mundial.

El español Antonio Medina perdió su partida ante el holandés Timman, después de 31 jugadas.—Alfil.

SEXTA RONDA

Hasting (Inglaterra), 4. — Antonio Medina, de España, figura en sexta posición del Torneo Internacional de Ajedrez que se celebra en esta ciudad, tras hacer tablas con el inglés John Littlewood.

Svetozar Gligoric, de Yugoslavia, comparte el primer puesto con Portisch, tras vencer a Jan Timman, de Holanda.

Lajos Portisch, el húngaro que marchaba en cabeza en solitario, ha hecho tablas con el alemán Wolfgang Unzicker, por lo que ahora figura empatado en dicha privilegiada posición con el yugoslavo Gligoric.

Vassily Smyslov, de Rusia, ex campeón mundial, hizo tablas con Dolfi Drimmer, de Rumania, aun cuando tuvo con anterioridad mejor posición.

Quedó aplazada la partida entre Martyn Corden, de Inglaterra, y David Levy, de Escocia.

La clasificación es la siguiente: Portisch, 4'5; Gligoric, 4'5; Unzicker, 4; Smyslov, 3'5; Timman, 3'5; Medina, 3; Levy, 2 (una aplazada); Drimmer, 1'5; Corden, 1'5 (1 aplazada); Littlewood, 1.—Alfil.

Aun con un gol en el primer tiempo

El CELTA fue menos adversario del temido frente al SABADELL

Y hubo un "gol fantasma", no concedido por el árbitro

SABADELL, 3; CELTA DE VIGO, 1

Sabadell (Barcelona), 4. — Arbitró el señor Franco, mal.

Alineaciones:

Sabadell: Martínez; Isidro, Pini, Romero; Marañón, Torrens; Ortuño, Montesinos, Vidal, Garzón y Palau. (No se registraron cambios).

Celta: Bermúdez; Taberner, Hernández, Hidalgo; Costas, Canario; Lezcano, Oliveras Abel, Almagro y Suco. (A los 15 minutos del segundo tiempo Cano sustituyó a Oliveras y a los 30 minutos, Herminio a Hidalgo).

Al minuto de juego marca el Celta su único tanto, al aprovechar Suco un fallo de la defensa arlequinada despejando en corto el balón. El empate se produce a los 35 minutos por obra de Palau, rematando un centro de Marañón haciendo pasar la pelota por encima del cuerpo del portero vigués, al iniciar éste la salida. A los cuatro minutos del segundo tiempo, un formidable disparo de Marañón desde fuera del área establece el 2-1. A los 30 minutos, a la salida de un corner contra el Celta, Garzón marca el definitivo 3-1.

Después de las alabanzas prodigadas al cuadro céltico, a raíz de su encuentro contra la Real Sociedad, era creencia general de que el equipo que entrena Roque Olsen, iba a ser adversario difícil para el Sabadell. Teniendo en cuenta que el mal estado del terreno de juego no era apto para el juego técnico no se podía pedir un buen partido. A estas condiciones se añadió el gol marcado en el minuto de juego por el Celta que no demostró nada extraordinario, prefiriendo sus jugadores perder tiempo antes que jugar. Una nueva oportunidad desaprovechada cuando faltaba un minuto para el final y nada más es lo que realizó el equipo visitante. El Sabadell anduvo un poco a la deriva tras la sorpresa del gol, tardando en reaccionar, pero cuando lo hizo fue para brindar, dentro de lo posible, un fútbol más preciso que el de su adversario. Por ahí llegaron los goles, y aunque se malograron tres oportunidades, las del triunfo fueron conseguidas con toda justicia. El error del Celta fue el de no precisar cuando y presionar cuando las cosas se le presentaron para ello y si en lugar de defenderse se hubiera lanzado al ataque quizá su suerte fuera ahora otra. Con un campo más apto puede que el Celta hubiese jugado mejor, pero también el Sabadell estaría en las mismas condiciones, por lo que el resultado final hay que estimarlo justo.

Al Sabadell le fue anulado un gol a los 39 minutos de la segunda parte, a pesar de sacar un defensa el balón cuando había rebasado unos centímetros la portería del Celta.

Lanzaron el saque de honor los cuatro niños del Colegio de San Ildefonso de Madrid, que cantaron el gordo de Navidad, cuyo premio correspondió enteramente a la «Peña Arlequinada de Sabadell». — Alfil.

Resultados de los demás Grupos de Tercera División

Madrid, 4. — Resultados de los partidos de fútbol correspondientes al Campeonato Nacional de Liga de Tercera División:

GRUPO PRIMERO

Gran Peña, 2; Turista, 1.
Avilés, 0; Lugo, 0.
At. Gijón, 2; Candás, 2.
Turón, 2; Compostela, 0.
San Martín-Fabril (día 6).
Entrego, 2; Langreo, 8.
Gijón Industrial, 1; Praviano, 0.
At. Pontevedrés, 2; Caudal, 3.
At. Orense, 1; Vetusta, 0.
Alondras, 0; Ensidesa, 2.

GRUPO TERCERO

Mótrico, 1; Eibar, 2.
Monzón, 0; Tudelano, 6.
Calvo Sotelo-Utebo (suspendido).
Oberena, 0; Aragón, 1.
Chantrea, 1; Teruel, 0.
Calahorra, 0; Logroñés, 1.
S. Sebastián-Iruña (día 6).
R. Unión, 2; Huesca, 0.
Numancia, 3; Barbastro, 0.
Tolosa, 6; Binéfar, 0.

GRUPO CUARTO

Lérida, 1; Europa, 0.
Condal, 2; At. Cataluña, 0.
Gramanet, 1; Mataró, 2.
Figueras, 3; Gava, 1.
Lloret, 5; Villanueva, 1.
Tarragona, 3; Reus, 1.
Villafranca, 1; Gerona, 2.
Samboyano, 1; Badalona, 2.
Calella, 4; Moncada, 0.
Olot, 3; Tarrasa, 6.

GRUPO QUINTO

Benicarló, 1; Villarreal, 1.
Oliva, 3; Onda, 0.
Paiporta-Tortosa (día 6).
Manacor, 1; Mahón, 2.
Ibiza, 2; Sueca, 0.
Soledad, 2; At. Baleares, 6.
Alcira, 1; Mestalla, 1.
Menorca, 1; Levante, 0.
Ciudadela, 1; Acero, 0.
Torrente, 1; Palma, 1.

GRUPO SEXTO

Imperial, 1; Novelda, 1.
Hércules, 4; Iliturgi, 0.
Albacete, 3; Calvo Sotelo, 0.
Cartagena, 2; Manchego, 0.
Alcoyano, 2; Linares, 0.
Eldense, 4; La Unión, 1.
Adra, 1; At. Cartagena, 3.
Benidorm, 1; Orihuela, 2.
Jaén, 2; Gandía, 1.
Valdepeñas-R. Granada (día 6).

GRUPO SEPTIMO

Melilla, 2; Sanluqueño, 0.
Triana, 1; Jerez, 3.
Algeciras, 1; Portuense, 2.
Estepona, 1; Cádiz, 1.
Ayamonte, 1; Alcalá, 3.
Ceuta-U. A. Ceutí (aplazado).
Pto. Málaga, 0; Huelva, 4.
San Fernando, 0; Marbella, 0.
Rota, 0; Linense, 1.
Jerez Industrial, 3; Sevilla At., 0.

GRUPO OCTAVO

Boetticher, 1; Tenerife, 0.
Segoviana, 2; Moscardó, 1.
Plus Ultra, 1; Reyfra, 1.
Olivenza, 2; Talavera, 3.
Plasencia, 1; Extremadura, 0.
Mérida, 0; Cacereño, 0.
Europa Delicias, 0; Badajoz, 2.
Alcalá, 2; Avianco, 0.
Quintanar, 2; Toledo, 0.
Pegaso, 1; Carabanchel, 2.—Alfil.

Alpinista muerto en Barcelona

Barcelona, 4.—Practicando el deporte del alpinismo resultó muerto Andrés Paredes Camp, de 26 años, soltero y vecino de Sitges, el cual acompañado de su compañero Francisco Villeno Llorens, de 26 años, soltero y también vecino de la misma localidad, se trasladaron a Gava, donde se dispusieron a realizar el descenso a través de una pared rocosa de unos 50 metros de altura a plomo y otros 150 metros de despeñadero en su base. Cuando hubieron fijado la cuerda en lo alto, Andrés inició el descenso, quedando fuera del campo visual de su compañero, al poco rato se oyó un fuerte ruido y gritos de dolor de Andrés. Asustado Francisco preguntó a su amigo qué le ocurría y éste le respondió que se había caído pero que suponía que podía llegar por sus propios medios a la base de la montaña, sin embargo, y acto seguido, se escuchó otro ruido que indicó la caída de rocas y piedras en el mismo instante Andrés dejó de contestar a las llamadas de Francisco. Este, temiendo lo peor, se dirigió a Castelldefells, lugar más cercano a la montaña, en busca de ayuda.

Tras duros y penosos trabajos dado lo accidentado del terreno, se pudo llegar hasta el lugar donde se encontraba el cuerpo sin vida del accidentado.—Alfil.

Sea elegante comprando en un buen Comercio, camisas, trajes, prendas de verano
CASA MARTIN
Mayor, 86. Teléfono, 3296
PALENCIA

El 6 de marzo en Madrid

WEILAND pondrá su título europeo en juego frente a URTAIN

La bolsa parece decidir al alemán

Hamburgo, 4. — "Es seguro que pondré en juego mi título europeo de los pesos pesados frente al español Urtain, y casi seguro que el combate se celebrará el día 6 de marzo próximo en el Palacio de los Deportes de Madrid", ha manifestado hoy el campeón de Europa de los pesos máximos, el alemán Peter Weiland.

En la entrevista, Weiland se mostró muy seguro de sí mismo. El periodista, por ejemplo, quiso saber:

—Urtain ha derrotado a sus veinticuatro rivales en el primero, segundo o tercer asalto. No han pasado de ahí. ¿No le intranquiliza ésto?

—En absoluto, tiene fama de ser un milagro del boxeo. Pero se le considera así en un ambiente reducido, el de sus admiradores incondicionales. Allí, como aquí, todavía hay gente que cree en los milagros...

—Usted pega más rápido que su antecesor Karl Mildenberger, ¿tiene también usted una pegada más fuerte?

—Eso dicen. Lo que sé es que si consiguiera retener por cuatro años el título europeo, me daría por contento.

—¿Y ganar, claro, lo suficiente para no tener problemas monetarios durante toda la vida?

—Así lo espero. En el combate contra Urtain me quedarán posiblemente alrededor de cien mil marcos.

—¿Le parece bolsa suficiente como para poner en juego su título voluntariamente frente al vasco?

—Es posible que mi manager, Theo Wittenbrink, pueda sacar para mí otro par de miles de marcos. Yo opino que los promotores españoles pueden y deben pagar una fuerte suma. Ellos son los que me buscan a mí para enfrentarme a Urtain y para que trate de quitarme el título. Esto tiene que valer para ellos mucho: una cantidad fuerte.

—¿Y qué hará usted con tanto dinero?

—Yo no soy hombre de negocios, pero tengo buenos asesores. Lo mejor para invertirlo pronto y bien.

—¿Y qué pasaría si usted perdiera frente a Urtain?

—Entonces todavía continuaría siendo campeón de Alemania; y también con este título se puede ganar dinero. Además, yo no creo en mi derrota.

—Usted no tiene tan buena presencia como su antecesor, Karl Mildenberger. ¿Le molesta éso?

—Yo gano mi dinero con los puños y no con una cara bonita. Además, en el boxeo, en el ring, no se miran esas cosas.

—Usted ha perdido desde su último combate 17 kilos y pesa ahora 103 kilos, ¿se enfrentará a Urtain el Peter Weiland más ligero de peso que nunca subió al ring?

—Más aún: espero rebajar mi peso hasta 100 kilos para esa pelea. Ahora peso 105 kilos. He de rebajar cinco.

—Peter, ¿cuál es su hobby?

—El golpe al hígado... ¡Ah! perdón: usted se refiere a mi vida fuera del boxeo. Bueno, mi mejor manera de emplear mi tiempo es estar con mi mujer y mis dos hijas.

Estas han sido las declaraciones de Weiland cuando se encuentran, hoy, en Hamburgo el manager de Urtain, Renzo Casadei, y el promotor José María Losa, para discutir con el campeón europeo y su manager los detalles del contrato de la pelea con el guipuzcoano y firmar el compromiso para ese combate por el título continental de los grandes pesos.—Alfil.

ELOGIOS EN LA PRENSA BRITANICA

Londres, 4. — El comentarista de boxeo Tin Brown, publica en el "Sunday Times" de hoy un artículo dedicado al boxeador español José Ibar "Urtain" al que califica como la sensación actual del boxeo en los pesos pesados.

Después de anunciar que Urtain peleará en la próxima primavera por el título europeo y de hacer un historial del boxeador, señala que en su vida profesional ha estado solamente entre las cuerdas 110 minutos y 13 segundos, bastándole ese tiempo para dejar fuera de combate a 24 rivales, ninguno de los cuales aguanto más de cinco asaltos. "Johnny Rodri —dice— le duró sólo 17 segundos, incluida la cuenta y el negro Pettersen, avezado a luchar en Estados Unidos, declaró que no le habían pegado tan fuerte en su vida".

Se refiere a los comentarios adversos de la crítica española y transcribe uno que dice: "Urtain disparó su primer puñetazo a un metro del contrario, el segundo fue más cerca y el tercero se estrelló en su oponente como un "bazooka". "Sin embargo —agrega Brown— ahora las cosas son distintas. Urtain ha aprendido muy rápido. Se sabe guardar y tiene un estilo en su "jab" de izquierda que están en constante progreso. El "manager" británico al Phillips, que vio el combate Urtain-Pettersen, dijo que nunca en su vida ha visto un boxeador tan excitante como Urtain y fue rotundo en afirmar que no hay un peso pesado en Europa capaz de permanecer de pie ante él".

Termina diciendo Tim Brown que existen todas las posibilidades de que gane el título europeo si se disputa el 6 de marzo contra el alemán Peter Weiland, como está proyectado. "Ganar el título mundial es otra cuestión, pero Urtain tiene las mejores cualidades".—Alfil.

DR. ANGEL CASAS
MEDICINA INTERNA
Becerro de Bengoa, 9. Tlf., 1948
CONSULTA: PREVIA PETICION DE HORA

SOL EN ATOCHA

Poco fútbol y victoria de la Real Sociedad sobre el Mallorca

R. SOCIEDAD, 2; MALLORCA, 0

San Sebastián, 4. — En tarde soleada y temperatura agradable se ha disputado esta tarde en Atocha el encuentro Real Sociedad-Mallorca, finalizado con victoria local por 2-0. Mucho público y terreno en apariencia buena, que pronto se puso pesado y resbaladizo.

Dirigió el colegiado señor Vilanova, mal. Comenzó por no querer ver nada dentro de las áreas. Luego se produjo el fallo de un poste de luz que dejó la portería de la Real con muy escasa visibilidad. Era el minuto 14 del segundo tiempo, porque el cielo estaba despejado y el sol no había desaparecido del todo. Mantuvo diez minutos suspendido el juego, para, después, cuando ya francamente no se veía, ordenar su reanudación, en medio del estupor y bronca de los aficionados, que veían peligro para el marco de Esnaola. A sus órdenes los equipos formaron:

Mallorca: Heredia; Muñoz, Mariano, Puig; Doro, Parera; Sarrachina, Reina, Conesa, Domínguez y L. Costa.

A los 32 minutos, Sant sustituyó a Reina y a los 69, Prougenes a Sarrachina.

Real Sociedad: Esnaola; Gorriti, Martínez, Ormaechea; Arzac, Lema; Urreisti, Urtiaga, Silvestre, Mendiluce y Boronat.

GOLES

1-0: 29 minutos: Bonita jugada de Mendiluce y Urtiaga, con pase de éste a Silvestre que cruza la pelota, rasa.

2-0: 81 minutos: Centro de Mendiluce que Arzac remata en gran salto de cabeza, cruzando el balón al lado contrario.

EL PARTIDO

El juego presenciado esta tarde en Atocha ha sido de escasa calidad. La Real Sociedad ha superado claramente al Mallorca, que sólo, por ráfagas, hizo acto de presencia, poniendo entonces en peligro el portal de Esnaola, que ha estado segurísimo y eficaz, lo mismo que Heredia.

Los delanteros blanquiazules han rematado mucho, estrellando cuatro balones en el travesaño del Mallorca.

El partido ha sido malo, pero el público, que deseaba ver la alineación sacada por Elizondo, lo que ha pasado, ya que un paréntesis insospechado de juego, para presenciar media hora en medio de penumbras, con el miedo de que Esnaola pudiera fallar alguna pelota que supusiera el empate, lo que salvó bien primero el meta, mejor después Arzac, uno de los que más han lucido esta tarde.—Alfil.

Mundial de Méjico

Un camión blindado y custodiado para el traslado del trofeo "JULES RIMET"

El día 10, sorteo de los grupos

Méjico 4.—Las banderas de los 16 países que tomarán parte en el campeonato mundial de fútbol que se jugará aquí en mayo y junio fueron izadas en la explanada del hotel María Isabel.

En este hotel se efectuará el sorteo de los grupos el próximo día 10. Hasta ahora se sabe de dos equipos que ya tienen asignado el campo donde jugarán: la selección mejicana, que jugará en el estadio azteca de la capital por ser el país organizador e Inglaterra, que, como campeón, eligió la subsede de Guadalajara.

Por otra parte, se informó que el jueves próximo un camión blindado y resguardado por guardias bien armados espera al avión procedente de Londres en el que será transportada la copa Jules Rimet. La copa será conducida en el camión blindado hasta las bóvedas del Banco de Comercio en el centro de la capital mejicana, siguiendo una ruta que se mantiene en secreto.

Ramón Alatorre, secretario general de la comisión organizadora del mundial dijo "no queremos correr ningún riesgo, aleccionados por lo que pasó en Londres cuatro años antes". La Policía que habitualmente cubre la vigilancia del aeropuerto también será reforzada. Dirigentes del Banco donde se depositará la copa manifestaron que la bóveda es a prueba de dinamita y que se mantendrá una vigilancia constante día y noche. La comisión organizadora, por otra parte, ha asegurado la copa contra todo riesgo en la suma de 20.000 dólares.

Desde el Banco, la copa será trasladada al hotel María Isabel el sábado día 10 de enero, fecha en que se celebrará el sorteo. Una vez que concluya el sorteo, Dennis Follows, presidente de la Federación Inglesa de Fútbol, entregará la copa a sir Stanley Rous, presidente de la FIFA, quien a su vez la pasará a manos de Guillermo Cañedo, presidente de la comisión organizadora del campeonato mundial de fútbol de 1970. Cañedo, a su vez, la cederá a Antonio Carvajal, el ex-guardameta de la selección mejicana que asistió a los cinco torneos anteriores defendiendo la puerta de la selección mejicana. El mismo Carvajal, resguardado por una escolta, la llevará al Banco.

Se ha dicho que en Méjico la copa será exhibida en lugares que den plena seguridad de que no correrá ningún riesgo.

Esta exhibición se hará no solo en Méjico, sino también en las subsedes de Toluca, León, Puebla y Guadalajara.

En el próximo torneo hay la posibilidad de que Uruguay, Italia o Brasil, queden en posesión del actual trofeo, ya que los tres han ganado la copa en dos ocasiones anteriores. Brasil ha manifestado que en caso de ser el ganador, donará una nueva copa, mucho más bella y valiosa que la actual.—Alfil.

Ofrecimiento a BEST

Mil libras semanales por hacer juegos con un balón en un "night club"

Londres. — Un agente teatral ha ofrecido al famoso jugador de fútbol del Manchester United, George Best, la cantidad de 1.000 libras esterlinas semanales (168.000 pesetas), por exhibirse haciendo juego con un balón en un «Night Club» londinense durante los 28 días que durará la suspensión federativa que le ha sido impuesta y que comienza el próximo lunes.

George Best ha manifestado que su agente no le ha comunicado nada concreto, pero ha señalado: "Me interesa todo lo que represente una oferta de dinero y aceptaría ésta, si no requiere estar actuando hasta muy tarde".

Por su parte, la directiva del Manchester United ha acordado solicitar de la Asociación de Fútbol permiso para abonarle a George Best su sueldo durante los 28 días de castigo, por considerar éste excesivo.

Best gana 10.000 libras esterlinas al año en el Manchester United y es el jugador mejor pagado del Reino Unido. La sanción le ha sido impuesta porque en el partido del pasado mes de diciembre contra el Manchester City arrancó el balón de las manos del árbitro y lo arrojó malhumoradamente.—Alfil.

M.C.D.2022

Club LA RIBERA

DIA 5 enero

GRANDIOSA CENA EN LA NOCHE DE REYES

SENSACIONAL AMBIENTE

BAILE con dos orquestas hasta la madrugada

Adquiera sus tarjetas y reserva de mesa para la cena «de REYES» en la Dirección de CLUB LA RIBERA diariamente de 7 a 10 de la noche.

PLAZAS LIMITADAS

Esa misma noche, desde las 12, entrada al baile de REYES.

La reserva y recogida de entradas para el baile pueden hacerse a las mismas horas en la Dirección de CLUB LA RIBERA.

Reciba jubilosamente la llegada de los Reyes en CLUB LA RIBERA y brinde con sus familiares y amigos con el excelente champán

CODORNIU

Delegación Provincial de Abastecimientos y Transportes

PRECIOS OFICIALES DE VENTA AL PUBLICO PARA EL MES DE ENERO DE 1970

ACEITES DE OLIVA. — Los aceites de oliva de producción nacional gozarán de libertad de precio, comercio y circulación. Los márgenes máximos a aplicar por el detallista son los siguientes:

Aceite de oliva envasado, 3'00 pesetas litro.

Aceite de oliva a granell, 1'50 pesetas litro.

Aceites de orujo de aceituna, algodón, cacahuete, cartamo, colza, girasol, maíz y pepita de uva, debidamente refinados y envasados, 3'00 pesetas litro.

Los citados márgenes comerciales máximos se entenderán aplicables sobre el coste a que resulte la mercancía puesta en establecimiento. Si algún detallista viniera aplicando márgenes inferiores a los señalados, queda obligado a mantenerlos.

ACEITES DE SOJA. — El precio máximo de venta al público del aceite de soja refinado, debidamente envasado, a partir del 1 de enero de 1970, será el de 26'00 pesetas litro.

CAFE DE IMPORTACION

CAFE TOSTADO. — Superior: Dos kilogramos, 330 pesetas; un kilogramo, 165 pesetas; 500 gramos, 82'50 pesetas; 250 gramos, 41'50 pesetas; 100 gramos, 16'50 pesetas; 50 gramos, 8'50 pesetas. Corriente: Dos kilogramos, 294; un kilogramo, 147; 500 gramos, 73'50; 250 gramos, 37; 100 gramos, 15; 50 gramos, 7'50. Africano. Dos kilogramos, 238; un kilogramo, 119; 500 gramos, 59'50; 250 gramos, 30; 100 gramos, 12; 100 gramos, 6.

CAFE TOSTADO: Dos kilogramos, 306 pesetas; un kilogramo 153 pesetas; 500 gramos, 76'50 pesetas; 250 gramos, 38'50 pesetas; 100 gramos, 15'50 pesetas; 50 gramos, 8 pesetas. Corriente: Dos kilogramos, 274; un kilogramo, 137; 500 gramos, 68'50; 250 gramos, 34'50; 100 gramos, 14; 50 gramos, 7. Africano: Dos kilogramos, 224; un kilogramo, 112; 500 gramos, 56; 250 gramos 28; 100 gramos, 11'50; 50 gramos, 6.

CAFE NACIONAL

CAFE TOSTADO. — Duboski: Dos kilogramos, 252 pesetas; un kilogramo, 126 pesetas; 500 gramos, 63'50 pesetas; 250 gramos, 31'50 pesetas; 100 gramos, 12'60 pesetas; 50 gramos, 6'30 pesetas. Robusta: Dos kilogramos, 238; un kilogramo, 119; 500 gramos, 59'50; 250 gramos, 30; 100 gramos, 12; 50 gramos, 6. Liberia: Dos kilogramos 234; un kilogramo, 117; 500 gramos, 58'50; 250 gramos, 29'50; 100 gramos, 12; 50 gramos, 6.

CAFE TORREFACTO. — Duboski: Dos kilogramos, 234 pesetas; un kilogramo, 117 pesetas; 500 gramos, 58'50 pesetas; 250 gramos, 29'50 pesetas; 100 gramos, 12 pesetas; 50 gramos, 6 pesetas. Robusta: Dos kilogramos 224; un kilogramo, 112; 500 gramos, 56; 250 gramos, 28; 100 gramos, 11'50; 50 gramos, 6. Liberia: Dos kilogramos, 218; un kilogramo, 109; 500 gramos, 54'50; 250 gramos, 27'50; 100 gramos, 11; 50 gramos, 5'50.

En todos los establecimientos de venta de café al público, estarán expuestos los precios máximos establecidos para los cafés tostados y torrefactos, en sus distintas clases.

PAN

Precio de la pieza de fabricación obligatoria

Pan candeal, pieza de 800 gramos, 7'10 pesetas.

Pan flama, pieza de 800 gramos, 6'80 pesetas.

El precio de las piezas de fabricación voluntaria será libremente fijado por los industriales.

CARTEL DE PRECIOS

En todos los establecimientos de venta de pan, se colocará en lugar bien visible al público, un cartel en el que se indiquen los precios de las piezas de fabricación obligatoria, con una nota que textualmente diga:

«Caso de no disponer de piezas obligatorias este establecimiento entregará al consumidor el mismo peso de pan y al mismo precio en piezas de libre elaboración».

En otro cartel se indicará clase, peso y precio de venta de cada una de las distintas piezas de libre elaboración.

AZUCAR

Terciada, 15,40 pesetas kilo.

Blanquilla, 15,50 pesetas kilo.

Pilé, 15,70 pesetas kilo.

Granulado especial, 15,70 pesetas kilo.

Cortadillo refinado, 18,30 pesetas kilo.

Cortadillo refinado envasado, caja de un kilo o inferior, 20 pesetas kilo.

Cortadillo refinado estuchado, 21,20 pesetas kilo.

En los precios indicados se hallan incluidos todos los impuestos y márgenes comerciales.

En las localidades que no haya fábrica de azúcar o almacén de coloniales mayorista, los precios anteriores podrán ser incrementados en el coste estricto del transporte, desde fábrica o almacén próximo, de acuerdo con el baremo que fijó esta Delegación Provincial y que fue publicado en el «B. O. de la Provincia», número 134, de fecha 9 de noviembre de 1963.

ARROZ

El precio máximo de venta al público de este artículo, durante toda la campaña, será de 13,20 pesetas kilo. Cuando esta clase de arroz se presente matizado, se venderá al público al precio de 13,30 pesetas kilo.

El margen comercial señalado para el almacenista es de 0,55 pesetas kilo (incluido el Tráfico de Empresa y el Arbitrio Diputación Provincial, y para detallista 0,75 pesetas kilogramo.

STOCK EN PODER DE LOS MAYORISTAS

Los mayoristas que se dediquen al comercio del arroz dispondrán de las cantidades precisas del de la clase primera para atender los pedidos que formulen los establecimientos al detall.

Los detallistas deberán tener sobre la mercancía expuesta para la venta, el correspondiente cartel de precios, así como una muestra de la mercancía para orientación del público.

Si alguno careciese de arroz de regulación, vendrá obligado a facilitar a quien lo demande otra clase de arroz superior al precio del de regulación.

CARNE CONGELADA DE IMPORTACION

De vacuno: clase primera, 79,00 pesetas kilo; segunda clase, 56,00 pesetas kilo; tercera clase, 28,00 pesetas kilo; huesos blancos, 5,00 pesetas kilo; huesos negros, 1,00 pesetas kilo, y sebo, 4,00 pesetas kilo.

HUEVOS

Se recuerda a todos los industriales dedicados a la venta de huevos la obligación en que se encuentran, que de acuerdo con lo dispuesto en los artículos segundo y tercero de la Circular 7/68, han de tener la mercancía perfectamente clasificada para la venta, según peso, y que todos los envases y bandejas que contengan huevos destinados a la venta NO HAYAN SIDO UTILIZADOS CON ANTERIORIDAD.

El margen comercial que podrán aplicar los detallistas en la venta al público de los huevos frescos o refrigerados, no será superior a la de tres pesetas en docena.

MARGENES COMERCIALES

Por circulares números 2/68, 6/68 y 28/68, 9/68, 32/68, 1/69 y 12/69 se hicieron públicos los márgenes comerciales máximos aplicables a las frutas y verduras, bacalao, almendra y avellana, pollo, pescadilla y merluza congeladas y naranjas, respectivamente, recordando a los detallistas la obligación en que se encuentran de observar lo dispuesto sobre el particular.

Lo que se hace público para general conocimiento y cumplimiento.

Palencia, 2 de enero de 1970.

El Gobernador Civil interino.
JOSE LUIS GARCIA HERCE

Despachos de carne congelada, arroz de regulación, aceite vegetal refinado y pescado congelado

Para orientación de las amas de casa, a continuación se consignan los precios que regirán durante la presente semana, para los siguientes artículos:

CARNE CONGELADA DE VACUNO

Primera clase (precio de venta al público), 79'00 pesetas kilo; segunda clase (ídem), 56'00 pesetas kilo; tercera clase (ídem), 28'00 pesetas kilo; sebo (ídem), 4'00 pesetas kilo; hueso blanco (ídem), 5'00 pesetas kilo; hueso negro (ídem), 1'00 peseta kilo.

Venden esta clase de carne seis establecimientos de la capital, situados en la Plaza de Abilio Calderón, Plaza Mayor, Plaza de Abastos, Avenida de Santander, calle de Obispo Fonseca, Avenida del Cardenal Cisneros y calle Manflorido.

ARROZ CLASE PRIMERA Y ACEITE VEGETAL REFINADO

Arroz clase primera (precio de venta al público), 13'20 pesetas kilo; arroz matizado primera (ídem), 13'30 pesetas kilo.

Aceite vegetal refinado (precio de venta al público), 23'40 pesetas litro.

Se despachan estos artículos en todas las tiendas de ultramarinos.

PESCADO CONGELADO

Los precios de esta clase de pescado en almacén distribuidor sobre los cuales han de cargar los detallistas sus márgenes comerciales, serán los siguientes:

Merlucilla sin cabeza, de 1,501 a 2,400 kilos, 34 pesetas kilo; pescadilla grande sin cabeza de 0,801 a 1,500 kilos, 22 a 29 pesetas kilo; pescadilla sin cabeza de 0'501 a 0'800 kilos, 18 a 25 pesetas kilo; pescadilla sin cabeza de 0'250 a 0'500 kilos, 15 a 20 pesetas kilo.

Despachan estos artículos 29 tiendas de la capital.

Se recuerda la obligación en que se encuentran los establecimientos de tener sobre la mercancía expuesta al público para su venta, el correspondiente cartel de precios.

Palencia, 5 de enero de 1970.

El Gobernador Civil Int.
JOSE LUIS GARCIA HERCE

CARTELERA DE ESPECTACULOS

LUNES, 5 ENERO DE 1970

TEATRO PRINCIPAL
HOY: 5-8 y 10'45 noche
Un espectáculo fabuloso, tremendo y espectacular
«AL ESTE DE JAVA»
Con Maximilian Schell
Diana Baker
Brian Keith
Mayores 14 años

CINE REY D. SANCHO
Sesiones 5, 7,45 y 10,45
Ultimo día de la graciosísima película de LOUIS DE FUNES:
«EL GRAN GOLPE»
¡Un robo que dejará historia y una historia que robará muchas carcajadas!
(Tolerada)

CINE AVENIDA
Continua desde las 5
Ultimo día del fantástico programa doble:
«CHITTY, CHITTY, BANG, BANG»
(Pases: 5 y 8 tarde)
Y
«EL SEÑOR SAPO»
(Pases: 7'15 y 10 noche)
(Toleradas)

TEATRO CINE ORTEGA
Funciones de 5, 7'45 y 10'30
ESTRENO. Autorizado para todos los públicos
Burbujas de ritmo, color y arte en esta deliciosa película
«AMOR EN EL AIRE»
Eeastmancolor. Con Rocío Dúrcal y Palito Ortega

CINE PROYECCIONES
Desde las 5. Autorizado mayores de 14 años
«UN LUGAR LLAMADO GLORY»
Color — Gran acción
«EL BOLERO DE RAQUEL»
Eastmancolor. Cantinflas en su película más divertida

MARTES, 6 ENERO DE 1970

TEATRO PRINCIPAL
Sesiones: 5-8 y 10'45 noche
La película más fabulosa de la historia del cine
«AL ESTE DE JAVA»
La única película que ha permanecido en cartel un año en el cine de estreno de Madrid
(Mayores 14 años)

CINE REY D. SANCHO
Sesiones 5, 7,45 y 10,45
¡Un estreno sensacional esperado por todo el público palentino!:
«JUICIO DE FALDAS»
Conchita VELASCO
Manolo ESCOBAR
Antonio OZORES y
Gracita MORALES
son los principales encartados en este singular
JUICIO... DE FALDAS
(Mayores de 18 años)

CINE AVENIDA
Continua desde las 4
Monumental programa
«EL GRAN GOLPE»
(Pases: 4 y 7'45 tarde)
«EL SEÑOR SAPO»
(Pases: 5'30 y 9 noche)
Y
«PETER PAN»
de WALT DISNEY
(Pases: 6 y 9'45 tarde)
(Toleradas)

CINE OTERO
Para todos los públicos
«TARZAN EN EL AMAZONAS»
Escalofriantes aventuras
«CODO CON CODO»
Massiel, Bruno Lomas, Micky y Los Tonys
Colores

CINE SAN PABLO
«BUENOS DIAS, ACAPULCO»
TOLERADA
SESIONES: 3'30, 5'30, 8

CINE LUISES
MARTES 6:
Jay NORTH
«UNA CEBRA EN LA COCINA»
COLOR
Para todos los públicos
Sesiones: 3'15, 5'30 y 8

MIERCOLES, 7 ENERO DE 1970

CINE CLUB "CALLE MAYOR"
MIERCOLES 7:
Un film de Ken HUGHES
«OF HUMAN BONDAGE»
(Servidumbre humana)
V. O. inglesa
Subtítulos en español
Sesión: 7'45

CALIFICACION MORAL: "Buenos días, Acapulco" (2), "Al este de Java", (1), "El gran golpe" (2), "Chitty Chitty bang bang" (1), "Juicio de falta" (s. c.), "El señor sapo" (s. c.), "Peter Pan", (1), "Tarzán en el Amazonas" (2), "Codo con codo" (2), "Una cebra en la cocina" (s. c.), "Servidumbre humana" (s. c.), "Amor en el aire" (2), "Un lugar llamado Glory", (2), "El bolero da Raquel" (2).

DE ENSEÑANZA

ESCUELA NORMAL

Se recuerda a todos los alumnos de Magisterio que las clases no comenzarán hasta el día 9 de los corrientes, a las nueve de la mañana.

Palencia 5 de enero de 1970.—*La Secretaria.*

LETRAS DE LUTO

A la avanzada edad de 88 años, ha fallecido en Palencia, confortada con los Santos Sacramentos, doña Natalia González García.

La finada, esposa y madre ejemplar, destacó por su natural sencillo y bondadoso, que la granjearon generales respetos y aprecios.

Expresamos nuestro pésame a sus apenados hijos Erenia, Germán y Valentín; hijas políticas, hermana Teodora; nietos, nietos políticos, bisnietos y demás familia.

—A los 77 años ha fallecido cristianamente en Palencia, doña Marceliana Pérez Montoya.

La finada, por sus virtudes personales y bondadosos actos, gozó de muchos afectos.

Testimoniamos nuestra condolencia a su apenado esposo, don Policarpo Rodríguez Marcos; hija María del Carmen; hermanas Josefa y Vicenta, hermanos políticos, nietos, sobrinos, primos y demás parientes.

—Se cumple el segundo aniversario de la muerte de don Isidoro Diéguez Redondo, ingeniero, ocurrida en Palencia, a los 76 años de edad.

El recuerdo del finado perdura en la memoria de los que supieron de su afable trato y natural abierto y sencillo, competencia y caballerosidad, que le hicieron gozar de generales simpatías.

En esta triste fecha renovamos nuestro pésame a su apenada esposa doña María Magdalena Paisán Serrano; hermanos políticos, sobrinos, sobrinos-nietos, primos y demás familia.

—Tras recibir los Auxilios Espirituales, ha fallecido en Palencia don Fortunato Pigazo Hernández, a los 67 años de edad.

Por su laboriosidad, hombría de bien y afable trato, el finado gozó de muchos aprecios.

Hacemos presente nuestro sentimiento a su afligida esposa doña Alejandra González González; hijos Antonio, Pilar, Andrés, Celestino, Rosa y Luis; hijos políticos, hermanos Federico y Amador, nietos, sobrinos, primos y otros familiares.

YODI-CLUB

Hoy dos sensacionales sesiones tarde y noche, despida sus Navidades en el sensacional baile:

NOCHE DE REYES

GRAN COTILLON

RESERVA DE MESAS a partir de las siete y media de la tarde.

ENTRADA LIMITADA

UNICAMENTE PAREJAS

Dos magníficas orquestas:

RENE Y LOS VULKAS

Y LOS YODIS

ESCENARIOS Y PANTALLAS

ESTRENOS CINEMATOGRAFICOS

PRINCIPAL

"LOS ESCLAVOS MAS FUERTES DEL MUNDO". — Director: Michel Lupo. — Intérpretes: Roger Browne, Gordon Mitchel, Scilla Gabel y Giácomo Rossi. — Fecha de estreno: 3-1-70.

Película de gladiadores, al estilo de las muchas que, sobre este género, ha producido el cine.

Se recogen las vicisitudes de un grupo de esclavos de Roma en tierras africanas, invencibles gladiadores de circo, en lucha contra su adverso destino y contra las conjuras de un jefe romano y de otras que se promueven en la propia ciudad en donde, al huir, se han refugiado.

Lo mejor de esta película es la acción. Un espléndido plantel de artistas-luchadores, ofrecen unas trepidantes secuencias de luchas, realizadas con mucho vigor, aunque con los convencionalismos al uso de la invencibilidad de "los buenos".

Lo demás, es una versión libre, con un guión sencillo y convencional, en ocasiones, alternando las escenas violentas con las de humor, que entretienen al público sencillo.

La fotografía en color es aceptable, así como la ambientación.

F. BUISAN

DIARIO DE AVISOS

FARMACIAS DE GUARDIA

Lunes, 5: Doña Victoria Manteca (Mayor, 120) y doña Angela Muñoz (P. Victorio Macho, 6).

Martes, 5: Don Manuel Arangüena (Barrio y Mier, 8) y doña Soledad Gutiérrez (Modesto Lafuente, 23).

CUPON PRO CIEGOS

Lista de los números premiados del «Cupón Pro Ciegos», correspondiente al sorteo celebrado el día 3 de enero de 1970:

Premiado con 1.250 pesetas, número 736. Premiados con 125 pesetas, todos los terminados en 36.

EMERSON

MAGNITUD TECNICA

AL PRESTIGIO POR LA TECNICA

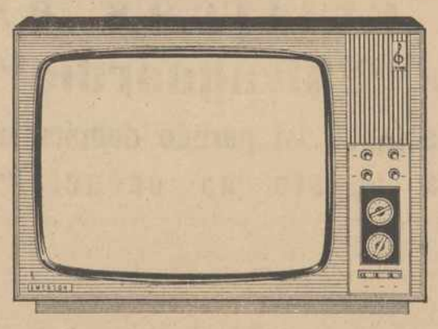

grand prix 24"

- AIRE ACONDICIONADO
- SONIDO
- TELEVISION

DE VENTA EN:
TALLERES RADIOVISION
HNOS. LOPEZ FRANCO, 8
TEL. 32 OBISPO MANUEL GONZALEZ, 1
SERVICIO TECNICO PROPIO

M.C.D.2022

Con tres hombres a bordo

Primera estación espacial en julio de 1972

Nueva York, 5. — El cohete Saturno V, que hubiera llevado al "Apolo 18" a la luna, tendrá otra misión: colocar en órbita la primera estación espacial en julio de 1972, con tres hombres a bordo.

Las limitaciones presupuestarias de la NASA han obligado a suspender uno de los alunizajes, según ha declarado George Low, subdirector de la Agencia Nacional de Aeronáutica y del Espacio.

Con este cambio se ahorrará el coste de un cohete Saturno V.

Low ha negado unos rumores últimamente circulados en el sentido de que la NASA pensaba cancelar los cuatro últimos vuelos Apolo, pero ha dicho que este programa será retrasado dos años —hasta 1974—, por alternarse con el de las estaciones espaciales.

Otra de las razones de que los Apolos 17, 18 y 19, los tres últimos, se retrasen es que se ha modificado el programa, alargando el tiempo de permanencia de los astronautas sobre la superficie de la luna.

El primitivo programa Apolo constaba de veinte lanzamientos, los diez últimos con paseos lunares.—Efe.

El Papa seguirá "intensamente las discusiones del Concilio Pastoral holandés"

Pero el Cardenal Alfrink lamenta la ausencia del nuncio de la Santa Sede

Noordwijkerhout (Holanda), 5. — Al concluir su discurso inaugural del Concilio Pastoral holandés, iniciado ayer tarde en el Seminario de Noordwijkerhout, a unos 25 kilómetros al norte de La Haya, el cardenal Bernard Alfrink, arzobispo de Utrecht y primado de Holanda, comunicó que el nuncio apostólico monseñor Angelo Felici, había declinado la invitación que le había sido hecha para asistir a las discusiones de esta quinta asamblea plenaria de obispos holandeses en donde participan 205 representantes de la Iglesia Católica de los Países Bajos.

Dijo el cardenal Alfrink, al terminar su discurso de bienvenida que deploraba «sinceramente» la ausencia del representante de la Santa Sede.

La mayor parte de los observadores conciliares atribuyeron esta ausencia a las recomendaciones pastorales muy liberales que figuran en el segundo informe titulado «El sacerdocio en tanto que ministerio en su ejercicio más eficaz y renovado», que se ocupa especialmente de las cuestiones relativas al celibato obligatorio de los sacerdotes y que será discutido el martes y el miércoles, y el hecho de que ni el Papa, ni el Concilio, ni el Episcopado mundial parecen haberlo acogido con demasiado entusiasmo.

El cardenal Alfrink, en su discurso, declaró a propósito de la ausencia del pronuncio apostólico: «Puedo aseguraros que en el curso de los últimos días yo he intentado disipar todo malentendido sobre el Concilio Pastoral de Noordwijkerhout».

Algunos observadores consideran por su parte que la ausencia de monseñor Felici significa de hecho ya una cierta ruptura con Roma sobre uno de los puntos cruciales de las discusiones: «¿El celibato obligatorio debe ser abolido o debe ser mantenido?».

Sin embargo, el cardenal Alfrink que durante su discurso lanzó una advertencia a los participantes señalando que «todo conflicto no puede ser fructuoso más que si se mantiene cierta unidad», añadió después que el Santo Padre en un telegrama, le había asegurado que seguirá «intensamente las discusiones y que sus pensamientos y sus plegarias irán al Concilio Pastoral holandés en los días próximos».

El primado de Holanda, dijo por último a los miembros conciliares que en la tarde del domingo un avión de turismo sobrevoló el cielo del país arrastrando una bandera con la inscripción «Unión con Roma». «Me pregunto —concluyó el cardenal Alfrink— si el mensaje no iba destinado igualmente a los protestantes que son mis vecinos».—Efe.

LA IGLESIA CATOLICA PODRA ERIGIR CONVENTOS EN FINLANDIA

Helsinki, 5. — Un proyecto de Ley, que será presentado ante el Parlamento finlandés la semana próxima, podría terminar con la actual prohibición del Gobierno de este país de que se establezcan conventos o monasterios católicos en el territorio de Finlandia.

Hasta ahora, sólo la Iglesia Ortodoxa, que tiene iguales derechos que la Iglesia Luterana (Iglesia oficial del Estado finlandés), tenía permiso para establecer casas religiosas en el país.

Un monasterio ortodoxo funciona en New Valmo para Monjes y hay un convento en Lintula. Los católicos no han podido crear casas religiosas, pero cuentan con dos iglesias en Helsinki.—Efe.

FINAL DEL PERSONAJE

CON ANTONIO MARTELO HA MUERTO "EL SENECA"

Pemán, profundamente afectado por la muerte del actor

Cádiz, 3.—«Con el actor ha muerto la figura del «Séneca», ha dicho esta mañana a un redactor de la agencia «Cifra» don José María Pemán, autor del popular personaje de Televisión Española.

Don José María Pemán se halla muy afectado por la noticia del fallecimiento de Antonio Martelo. «Estoy abrumado, sumamente emocionado— —son palabras del académico— y en estos momentos lo único que puedo decir es que siento una gran pena».

Añade el escritor gaditano que ha seguido paso a paso la evolución del estado de Antonio Martelo desde que sufrió el accidente. «He estado en contacto telefónico casi constante con Málaga y, a través de sus familiares, he sabido que el pobre Antonio recitaba en sueños, ya en el estado postoperatorio fragmentos del programa del «Séneca» y otros de la comedia que ahora estaba representando en el teatro».

"No es posible seguir escribiendo ya el programa del «Séneca» porque el personaje era Antonio Martelo. El mismo. El lo encarnó, lo imprimió su arte y su carácter. Ya, ni se tienen ganas de seguir escribiéndolo, ni podría salir. Con el actor, repito, ha muerto el personaje».

Don José María Pemán ha dicho a «Cifra» que mañana estará en Sevilla para asistir al funeral y sepelio de su inolvidable amigo.—Cifra.

LA MUERTE DE «EL SENECA»

Málaga, 5.—(Del corresponsal de la agencia «Cifra», Francisco J. Bueno).

El día transcurrió tenso, apretado... El teléfono del hospital civil no cesaba de repiquetear ni un minuto. Docenas, centenares de llamadas se produjeron durante toda la jornada. Desde cualquier punto de España. Familiares, amigos, admiradores. Personas que jamás tuvieron relación alguna con Antonio Martelo Bejarano, se interesaban por el curso de las lesiones sufridas el sábado, cuando él, con su coche, por la carretera de Los Montes, venía a trabajar a Málaga. Había niebla y el automóvil se fue contra el camión... Una historia más de la carretera, con la diferencia de que el protagonista era un hombre famoso. O popular... el representante, por obra y gracia de la pluma de don José María Pemán, de una socarronería andaluza que ya se va perdiendo. Que se quedó sólo en algún pueblo blanco, o que saltó a comedias y a puntos de sainetes.

Antonio Martelo, —«El Séneca» para todos— estaba muy grave. Lo que en principio parecía un accidente sin demasiada importancia, había puesto al actor al borde de la muerte.

La operación llevada a cabo el sábado por la noche por el doctor don Ricardo Rivera, había sido laboriosa, difícil... Cuando hubo terminado, el médico estaba pesimista.

—Son sesenta y cinco años. Es posible que no responda.

Ayer, por la tarde, en un momento, cundió por los pasillos del hospital civil un hálito de optimismo.

—Ya abría los ojos. La tensión, que estaba en ocho, ha subido a once.

Pero aquel optimismo duró muy poco. Por momentos, se venía otra vez abajo. Ya de forma alarmante. Los médicos se reunieron. Llegó ese instante, incluso en el que hay que destruir las esperanzas de la familia.

—Sólo resta confiar en Dios.

La vida se apagaba. Como si por el televisor en un capítulo de «El Séneca» el flúido bajase de voltaje. Y a la una menos veinte de la madrugada, una hora definitiva para los cómicos, saltó la noticia.

—Antonio Martelo Bejarano ha muerto.

—Cuando llegamos hasta la sala de reanimación del hospital civil, muchas personas lloraban. Allí estaban, con un hermano de Antonio, su hija Natividad; el esposo de ésta, don Aureo Tapia, que hacía un gran esfuerzo por atender a los informadores y que solicito, pegado al teléfono, comunicaba el óbito a los medios informativos. También estaban los sobrinos: Conchita, D. José y don Rafael Rodríguez Martelo, hijos de una hermana, y otra sobrina, Justa, con su marido, D. Francisco González de Valdés Burgos, de la plantilla de Radio Nacional en la capital sevillana.

Los miembros de la compañía de Juanito Valderrama y Dolores Abril, en la que formaba Martelo como primer actor y director, llegaron precipitadamente, a medida que terminaban su actuación en el Teatro Cervantes. A los «cantaores», a los «bailaores» y a las «bailaoras», a los guitarristas de rostros cetrinos, se les escapaba una lágrima. Durante todo el día habían estado montando guardia en el hospital. Al filo de las siete de la tarde tuvieron que marchar al teatro, pero el representante, señor Herrero, quedó en la sala de reanimación para comunicar cada media hora al «Cervantes» el curso del herido. Una vez le oímos hablar.

—Esto se apaga.

Y se apagó.

Algunos desconocidos llegaron también al hospital. Sólo le habían visto en la televisión y, sin embargo, querían rendirle el último homenaje.

—A la fuerza tenía que ser un hombre bueno —explicaba una mujer del pueblo—.

Don Aureo Tapia, el yerno, tomó las riendas de la situación.

—Mi mujer quiere que le llevemos a Sevilla. Voy a hacer lo necesario. Había que ir a pompas fúnebres, al médico para el certificado de defunción. Un traslado requiere siempre muchos trámites.

En el hospital civil, donde desde el primer momento se vivió con intensidad el accidente de «El Séneca», dieron toda clase de facilidades. La dirección habilitó un despacho para que se instalase en él una especie de capilla ardiente. Allí está en estos momentos el cadáver de Martelo, en espera de volver a su tierra sevillana, en la que naciera hace 65 años.

—¿Cuándo se hará el traslado?

—Aún no se sabe, me ha dicho don Aureo poco antes de las diez. Posiblemente no podamos llevarle hasta mañana por la mañana.

Durante todo el día el hospital será, seguramente, un desfile, porque allí reposa un hombre que, después de mucho luchar, había conseguido la onza de oro de la fama y la calderilla de la popularidad.

Los flamentos de la compañía están en torno suyo, llorando como niños. Martelo se había convertido en el representante de una raza. Y Pemán, que se ha quedado sin «El Séneca», está al teléfono desde su casa de Cádiz...—Cifra.

SENTIMIENTO EN SEVILLA

Sevilla, 5.—Al conocerse hoy en esta ciudad la noticia del fallecimiento de Antonio Martelo, ha causado una viva impresión entre los sevillanos, que distinguían al desaparecido actor con un verdadero afecto y admiración.

Hace dos semanas, el popular «Séneca» de Televisión Española se presentó en el teatro Alvarez Quintero con el espectáculo «No me quieras tanto», de Quintero y León. Al término de la representación, en la noche del estreno de esta comedia, Antonio Martelo hubo de dirigir unas palabras al público, reclamado por éste, manifestando el actor la emoción que sentía al volver a actuar directamente ante sus paisanos, después de más de 20 años sin hacerlo. El pasado día 28 fue recibido como hermano de honor de la Hermandad de Nuestra Señora del Rosario en el pueblo sevillano de Carrión de los Céspedes.

Según manifiesta a «Cifra» la esposa de D. José Rodríguez Martelo, sobrino del finado, los restos mortales de Antonio Martelo serán inhumados en el panteón familiar del cementerio sevillano de San Fernando, después de oficiarse una misa de «corpore insepulto» en la basílica del Cristo del Gran Poder.—Cifra.

Declaraciones de LOPEZ DE LETONA

Objetivo para 1970: Realizar una política de desarrollo industrial

Seguiremos insistiendo en la inevitable concentración y reestructuración de empresas

Madrid, 4.—Don José María López de Letona, ministro de Industria, contesta hoy a la encuesta del matutino «Ya» acerca de «¿Cuáles son los problemas importantes que su departamento se propone abordar en 1970?». Esta es la respuesta del señor López de Letona:

«La actuación del Ministerio de Industria a lo largo de 1970 tendrá como objetivo realizar una política de desarrollo industrial. Esta postura es la única posible si queremos ser congruentes, y debemos serlo, con la finalidad de mantener un ritmo adecuado de crecimiento económico, que en un país de la estructura económica de la española sólo puede fundamentarse sólidamente en una creciente industrialización. Naturalmente, una política de desarrollo industrial estimulará la necesaria expansión del sector, pero esto deberá hacerlo sin perder de vista el conjunto de la economía nacional, y la acción sobre el sector industrial habrá de encajarse dentro de la política económica general del país que defina el Gobierno. Me parece deseable evitar bruscas alteraciones en los ritmos de crecimiento, y en este sentido espero que en 1970 se puedan consolidar los importantes logros conseguidos por la rápida expansión experimentada en el año que acaba de finalizar y se obtengan ritmos de crecimiento industrial más próximos a los previstos en el II Plan de Desarrollo.

En segundo término, en la década que ahora comienza tendrá lugar el enfrentamiento de nuestra industria con una mayor competencia, tanto en el mercado interno como en el exterior. La perspectiva de un acuerdo con la comunidad económica europea plantea un reto inesquivable a nuestras empresas industriales que pretende adaptar sus actuaciones a esta realidad. Especial atención requieren los problemas que planteará la comercialización de los productos en áreas cada vez más extensas. En términos generales puede afirmarse que «vender» será más difícil que «producir» simplemente. De este planteamiento se derivan otras consecuencias, entre las que conviene destacar la importancia que cobrará la calidad de los productos como factor decisivo de la exportación y la necesidad para las empresas de mejorar su nivel tecnológico y la de adecuar su dimensión a la que demanda la creciente competencia. De todo ello se infiere, como ha apuntado ya algún comentario periodístico, que durante todo el año tendremos que seguir insistiendo en la inevitable concentración y reestructuración de empresas.

Pasando ya a un campo más concreto, como puede ser la actividad sectorial puedo decir que la atención del Ministerio de Industria se concentrará en el estudio de los problemas que tienen planteados los sectores básicos y en la formulación de sus posibles soluciones. Un desarrollo satisfactorio de la industria básica condiciona el crecimiento de los sectores transformadores y hace posible su apoyo sobre cimientos más sólidos. La expansión de los sectores básicos debe ir acorde con la que experimenten los de transformación, tratando de evitar estrangulamientos en el proceso productivo. La limitación de los recursos financieros supondrá, evidentemente, una dificultad adicional que no se me oculta, pero que espero podrá salvarse con una ponderada distribución de los fondos disponibles entre los diferentes sectores. La atención del Ministerio se centrará muy principalmente sobre los sectores siderúrgico y energético, y dentro de este último, la minería de hulla ocupa, hoy por hoy, el primer plano de nuestras preocupaciones.

No quisiéramos terminar esta breve exposición sin hacer una referencia al Instituto Nacional de Industria, que debe utilizarse como una pieza básica de la política industrial en los próximos años. No tienen el menor sentido los comentarios que durante el pasado año se publicaron presagiando la «progresiva privatización del Instituto», y creo que los hechos lo probarán, mejor que mis palabras. El Instituto Nacional de Industria debe incrementar su capacidad de iniciativa y definir una estrategia para el conjunto de todas sus empresas en la línea de las directrices que marque la situación y llevar a cabo la reestructuración industrial. Es claro que para ello deberá actualizar su organización de modo que responda a las exigencias y necesidades del momento presente».—Cifra.

Mississippi: Comienza la integración de escuelas

Los alumnos blancos prefieren ir a centros privados

Nueva York, 5.—Doscientas veinte escuelas públicas de 30 distritos del Estado de Mississippi, que hace un mes albergaban a 68.000 niños negros y a 55.000 blancos, pueden encontrarse diezmadas a partir de hoy.

Hoy, día 5 de enero, entra en vigor la orden dictada el pasado 29 de octubre por el Tribunal Supremo para una integración masiva e inmediata en Mississippi.

Aunque en 16 de 30 distritos hay mayoría de población escolar negra, se teme que muchas escuelas, al abrir sus puertas tras las vacaciones de Navidad, no tengan ni un solo alumno blanco.

Muchos padres de familia están tratando por todos los medios de inscribir a sus hijos en escuelas privadas, a fin de poder mantener la segregación.

El gobernador del Estado, John Williams, que se confiesa a sí mismo partidario de la segregación, ha pedido a los ciudadanos en un mensaje televisado que cooperen en la transición hacia un sistema unitario de enseñanza.

Las autoridades están preocupadas por la emigración de alumnos blancos, que en algún caso, ha llegado al 93 por ciento del total.—Efe.

Sentencia del Supremo

La huelga es siempre motivo de despido cuando se trate de enlaces sindicales

Madrid, 5. — La Sala VI del Supremo ha confirmado una sentencia de la Magistratura de Trabajo número 2, de las de Oviedo, declarando que la participación en una huelga es siempre motivo justificado de despido, incluso sin expediente, cuando se trate de enlaces sindicales.

Rogelio Díaz Castaños, trabajaba como picador para Hulleras del Norte, en diciembre de 1968, y era enlace sindical. Rogelio participó en un conflicto colectivo durante varios días de aquel mes, y la empresa le despidió por escrito, el día 28, al mismo tiempo que presentaba la demanda ante la Magistratura, en solicitud de que esta refrendase la decisión de la entidad, lo cual logró.

Contra la sentencia ovetense recurrió Rogelio, y el Supremo ha rechazado el recurso, declarando que la ilicitud de la huelga es correspondencia a la garantía de permanencia en el puesto de trabajo que otorga la legislación española a los trabajadores; que la participación en las huelgas puede incluso llegar a constituir delito, y que en el caso de los trabajadores que ostentan cargo sindical, como a ellos les es exigido con más rigor el cumplimiento de las leyes, la infracción es más grave e incluso les priva de la prerrogativa del expediente previo despido.—Cifra.

Los toros en Hispanoamérica

Alfredo Leal sufrió una cogida en Méjico

"El Viti" cortó dos orejas y dio la vuelta al ruedo

Méjico, 5.—La quinta corrida de la temporada en la plaza «Méjico» constituyó ayer la ocasión de que «El Viti» se mostrase en toda su magnitud taurina, cortando dos orejas en una tarde memorable. En la misma corrida, Alfredo Leal resultó cogido por un toro al que también cortó las dos orejas. Sufre una cornada en el tercio medio de la cara interna del muslo derecho con dos trayectorias. Estado grave.

Casi lleno. Tarde soleada con viento. Toros de Tequisquiapán, bien presentados pero faltos de raza. El quinto fue noble y bravo. Hubo dos de regalo de Torrecillas, que dio excelente juego, y de Tequisquiapán, que cumplió.

Alfredo Leal logró lucida faena por naturales y derechazos con el que abrió plaza. Dos pinchazos y estocada. Palmas. Con el cuarto, que cabeceaba, se limitó a abreviar, matando en el primer viaje. Silencio. Regaló un toro al que hizo gran faena con pases de todas las marcas. Al dar un derechazo resultó cogido. Siguió toreando entre el delirio de los espectadores y mató con estocada. Dos orejas y vuelta, para ingresar en la enfermería.

Santiago Martín, «El Viti», fue ovacionado con el capote y siguió con una faena de mucho mérito, con pases templados con ambas manos. Pero se deslució con seis pinchazos antes de lograr la estocada. Palmas y pitos. Se desquitó plenamente con el quinto de la tarde, al que cuajó clásica faena en los medios de la plaza, con un sello de arte que enloqueció al público. Dibujó trincherazos, naturales y redondos entre incesante clamor triunfal. Pinchazo y estocada. Las dos orejas y vuelta al anillo entre gritos de «torero, torero».

Jesús Solórzano, realizó en su primero faena empeñosa con buenos derechazos. Media y descabello al tercer golpe, sonando un aviso. Silencio. En el sexto se limitó a abreviar, anunciando un toro de regalo. En el de obsequio fue aplaudido en banderillas y con la muleta, realizando faena torera y valiente. Gran estocada. Ovación y vuelta.—Efe.

Duras críticas al proyecto "Salvaguardia"

El presidente nacional del partido demócrata lo considera "gasto no esencial"

Nueva York, 5. — "Gasto militar no esencial", sería el proyecto "salvaguardia". Ha declarado hoy Fred Harris, presidente nacional del partido demócrata.

El sistema ABM (Antiballistic Missile System) de defensa contra potenciales ataques de proyectiles enemigos en el que se incluye el proyecto "Salvaguardia" ha sido hoy criticado por Harris en una entrevista televisada.

Fred Harris atacó especialmente la revelación hecha por el secretario de Defensa, Melvin Laird, de que el Gobierno pensaba solicitar del Congreso más de mil millones de dólares adicionales al presupuesto para llevar a cabo un reforzamiento del proyecto "Salvaguardia".

Este proyecto, que prevé en una primera etapa dos bases de proyectiles minuteman contra ataques del exterior, fue aprobado el pasado mes de agosto por un sólo voto de diferencia.

El secretario de Defensa dijo el viernes que el presidente Nixon espera que este año se apruebe la segunda fase del proyecto, lo que significa la construcción de más bases, con un mínimo de cuatro y un máximo de diez.

El presidente nacional del Partido Demócrata, sin embargo, piensa que en el Nuevo Año, el Congreso debe reordenar "las prioridades presupuestarias del país, eliminando parte de los gastos no esenciales".—Efe.

Chile, el país de América más favorecido por la ONU

25 proyectos aprobados con una inversión de 60 millones de dólares

Santiago de Chile, 5.—Después de India, Pakistán y la República Arabe Unida, Chile es el país más favorecido por las Naciones Unidas en distintos tipos de ayuda.

Según declaraciones del representante de dicho Organismo en Chile, el paraguayo Luis Ramírez Boetner, el programa de ayuda a este país es el más grande de toda América y es el cuarto en el mundo.

En materia de asistencia técnica —explicó el doctor Boetnner— la ayuda de la ONU a Chile alcanza los 525.000 dólares anuales. En el "fondo especial" se han aprobado para este país 25 proyectos que representan una inversión de 60 millones de dólares, incluyendo investigaciones mineras, de energía geotérmica, formación de personal técnico y mejoramientos a organismos como ferrocarriles, Instituto Forestal y fomento pesquero.

En cuanto a los servicios industriales especiales de la ONU, explicó el doctor Ramírez Boetnner que este Organismo internacional ha destacado en Chile tres consultores en industrias plásticas, que están asesorando a los productores nacionales para mejorar la calidad de los plásticos y estimular su uso.

Además de los anteriores, figuran los proyectos del programa mundial de alimentos, que consisten en traer alimentos para reforzar algunas instituciones chilenas que cumplen funciones de enseñanza, desarrollo de la comunidad, y otros, entre los que se destacan el proyecto de emergencia por sequía, la donación de dos comidas diarias a estudiantes y obreros que siguen cursos de perfeccionamiento y otros tipos de asistencia.

El programa de las Naciones Unidas para el desarrollo es ejecutado por las distintas agencias especializadas, como la UNESCO, en materia de educación; la OIT, en cuestiones laborales; la FAO, en el terreno de alimentación y agricultura, o la OMS en temas referentes a la sanidad.

En cuanto a la preferencia por Chile de parte de la ONU, su representante manifestó que se debe a que las solicitudes de este país han sido muy bien estudiadas y calculadas para el desarrollo nacional, y esto, naturalmente, apareja la tendencia a aceptar dichas solicitudes, además, según el doctor Ramírez Boetnner, las Naciones Unidas dan preferencia a los países que están a punto de su "despegue económico", como sería el caso chileno, y facilita su ayuda con la esperanza de una retribución futura.

Finalmente, subrayó el doctor Ramírez Boetnner, que desde la creación de la CEPAL, —que fue iniciativa chilena— su capital se ha convertido en un centro mundial de las Naciones Unidas, gracias a la amplia colaboración estatal hacia los distintos organismos de las Naciones Unidas.—Efe.

Maestro galletero

NECESITA

Moderna Fábrica. Necesario dominio técnico y fabricación, principalmente en máquina escudilladora y de alambre, dotes de mando, dinamismo y sentido de responsabilidad. Absoluta reserva para colocados, sueldo a convenir.

Escribir detallando a: Galletas Morocco. HARO. (Logroño)

Un catedrático del Instituto de Vigo, condenado a dos años de prisión

Orden Público dicta 4 sentencias condenatorias

Madrid, 5. — El Tribunal de Orden Público ha condenado a don José Luis Méndez Perrín, catedrático del Instituto de Enseñanza Media de Vigo, como autor de un delito de propaganda ilegal, a dos años de prisión y 25.000 pesetas de multa. En la misma sentencia es penado, por un delito de asociación ilícita, Carlos Otero Pardo, a tres meses de arresto, y es absuelta Natalia Gómez González del último delito citado.

Declaran los magistrados en su sentencia que el señor Mndez tenía en su domicilio, en enero de 1969, original y dos copias de un libro escrito por él en gallego sobre "guerrilleros defensores de la democracia en la nación gallega", que intentaba publicar y difundir; que Otero tuvo contactos con un portugués vinculado a un partido político declarado fuera de la Ley, y que no se ha demostrado que tuviera estas relaciones Natalia.

En otra sentencia del mismo tribunal son condenados Sotero Irazuste Olea, Sabino Tellería Zuaznavar, Ignacio Amondarain Echegonea, José Luis Segurola Bastida y Francisco María Goiburu, cada uno a dos años de prisión y multas que suman veinte mil pesetas, como autores de un delito de asociación ilícita y otro de propaganda ilegal, y por los mismos delitos son condenados en rebeldía Juan Amilibia Achácarro y Miguel Isasi Gabilondo, cada uno a cinco años de prisión y multas que suman cuarenta mil pesetas, y sólo por propaganda ilegal son penados José Cruz Orcolaga Mendiluce, a cuatro años, dos meses y un día de prisión y diez mil pesetas de multa y Francisco Javier Camino Lerchundi, a tres meses de arresto y diez mil pesetas de multa, y son absueltos en la misma sentencia Fernando Galparsoro Villa, Ignacio Salaberri, José Antonio Fernández Mendizábal, Francisco Javier Camino Lerchundi y Francisco Bidasor Blasco, del delito de Asociación Ilícita que les fuera imputado.

De los condenados por asociación ilícita y propaganda ilegal dicen los juzgadores que se afiliaron a una organización clandestina separatista vasca y que durante los años 1967 y 1968, desarrollaron diversas actividades en favor de la misma, especialmente en Tolosa, y de José Cruz y Francisco Javier exponen que lanzaron banderas de los colores separatistas en varias ocasiones, aprovechando aglomeraciones de público por diversas causas y en distintos lugares de Guipúzcoa, valiéndose de un artilugio disparador inventado por José Cruz.

En una tercera sentencia del Tribunal de Orden Público, es condenado como autor de un delito de manifestación no pacífica José Antonio Esteban Jauregui Zaitegui, el cual —según los magistrados— se integró en una manifestación de carácter separatista celebrada en la Plaza de España de Mondragón (Guipúzcoa), el 7 de julio de 1968.

Una cuarta sentencia del mismo Tribunal condena a Juan Francisco Rodríguez Aristegui, por un delito de propaganda ilegal con atenuante de menor edad penal, a una multa de diez mil pesetas y otra de cinco mil.

De este condenado relatan los juzgadores que tiene 16 años de edad y que fue sorprendido, el 29 de abril de 1969, cuando en San Sebastián repartía por los bares impresos con frases subversivas sobre la fecha del 1 de mayo.—Cifra.

La picaresca española

Nuevo timo: El del atropello

Barcelona, 5.—La picaresca del mundo del delito ha inventado un nuevo timo del que se han registrado ya algunos casos en Barcelona: el del atropello.

El timador se dedica a merodear por las noches en las zonas altas de la ciudad en la que abundan las salas de fiestas, y observar el paso de los automóviles, entre los que selecciona a su víctima. Cuando ve que se acerca un coche conducido por un señor mayor de apariencia respetable, acompañado de una joven y bella mujer, procura ponerse junto a la trayectoria del vehículo y cuando éste pasa, se deja caer sobre la parte trasera dando un golpe sobre la aleta del guardabarro, produciendo el mayor ruido posible, y se deja caer al suelo.

El conductor, naturalmente, detiene la marcha y desciende del automóvil, para ver lo que ha ocurrido. Es entonces cuando el falso atropellado aprovecha la situación: simula unos fuertes dolores y pide que le lleven urgentemente a un dispensario o clínica para curarse. El conductor, ante el temor de que su nombre y el de su bella acompañante se vean envueltos en una diligencia judicial, echa mano de su cartera y ofrece una cantidad al presunto atropellado, el cual procura sea lo más elevada posible, aprovechándose de la circunstancia.

Naturalmente, ninguno de los timados por este procedimiento presenta denuncia alguna a la policía. El timo tiene las máximas garantías de seguridad, y si ha sido descubierto fue porque uno de los que tal procedimiento utilizan calculó mal el paso del automóvil y las lesiones se las produjo de verdad, saliendo de la experiencia «con un brazo en cabestrillo»—Cifra.

Un pueblo donde no ocurrió nada en 1969

Lagardelle (Francia), 5.—Nada ha sucedido durante el año 1969 en este pequeño pueblo (140 personas) del sur de Francia: No se ha producido ninguna muerte, ningún nacimiento y ninguna pareja ha contraído matrimonio. Esto al menos dicen las estadísticas oficiales.—Efe.

M.C.D.2022

NAVES INDUSTRIALES

con agua, luz, alcantarillado y carretera propios, precios normales, con facilidades hasta tres y diez años, a 4 kilómetros de la capital, junto a la carretera general. Vendo, arriendo y en su caso aportaría para distribución en exclusiva de artículos que convenga con preferencia de la construcción.

ARAGON. Plaza Mayor, 6 - 1.º.

El tiempo

Seguirán las lluvias

Madrid, 5. — Información general: Durante el día de ayer se registraron chubascos de lluvia en todo el país. Las precipitaciones fueron de carácter moderado en Galicia, Duero, Extremadura, y área del Estrecho y generalmente débiles en las restantes regiones. En la noche pasada las lluvias más importantes correspondieron a Galicia, Duero y puntos del Centro y Alto Ebro. También llovió débilmente en el Cantábrico, Aragón y sur de Andalucía. La nubosidad fue muy escasa a lo largo del litoral mediterráneo, Baleares y Canarias.

Tiempo probable: Se sucederán nuevos aguaceros de intensidad variable en casi toda España, con más abundancia en el cuadrante noroccidental de la Península y con carácter más aislado en Vascongadas, Ebro, litoral mediterráneo, Baleares y Canarias. Los vientos serán moderados del suroeste en Andalucía y ambas mesetas. Las temperaturas se mantendrán suaves.

Predicción local para el área de Madrid: Intervalos de cielo muy nuboso, con aguaceros aislados más abundantes al sur de la sierra. La temperatura máxima en Madrid será algo inferior a los 15 grados.

Temperaturas extremas de España: Máxima de 22 grados en Málagra; mínima de 5 en Soria. De Madrid: máxima de 13'8 grados a las 19'30 horas de ayer; mínima de 8'4 grados a las seis horas de hoy.—Cifra.

Brasilia prepara el Congreso Eucarístico Nacional

Brasilia, 5. — Con la entrada en el nuevo año se han acelerado en Brasilia los preparativos para el Congreso Eucarístico Nacional que tendrá lugar del 27 al 31 de mayo próximo.

Se anuncia en los medios de la Curia que la Junta Ejecutiva del VIII Congreso Eucarístico brasileño, presidida por el arzobispo de Brasilia, monseñor José Newton de Almeida Batista, tiene ya en su poder el proyecto urbanístico definitivo de lo que será en breve la gran Plaza del Pueblo de Dios, donde se celebrarán los actos fundamentales del Congreso y que será capaz para 300.000 fieles.

Pese a las nuevas dimensiones de la nueva plaza, se calcula será incapaz de contener a los peregrinos que se esperan en la capital federal brasileña, sin contar el de más de medio millón de brasilianos.

La fuerza aérea brasileña ha confirmado que pondrá a disposición de la Junta de Congreso, los helicópteros necesarios para cubrir cualquier emergencia durante las grandes concentraciones.—Efe.

※ **Circular lentamente por el centro, pegado al eje de la carretera, significa taponar la circulación y, tal vez, dar lugar a peligrosas maniobras.**

MENDOZA (Argentina), arrasada por un aluvión

(Viene de primera página)

su parte el Gobierno de la provincia ha citado a todos los funcionarios y empleados y obreros del Ministerio de Obras y Servicios Públicos con el fin de prevenir las consecuencias que pudiera tener el derrumbamiento total del dique los papagayos, que actualmente está colmado y amenaza derrumbarse. Además, un sector del edificio de la central eléctrica del departamento Godoy Cruz, aledaño a esta capital, se derrumbó abatido por las aguas. El puente Olive, que une por sobre el canal Zanjón, la localidad de Cacique Guaymallen, con el tejido urbano, con las principales rutas de la provincia fue arrasado por la fuerte corriente.

Aún continúa abatiéndose una copiosa lluvia sobre esta ciudad mientras que numerosas patrullas del Ejército, Policía y bomberos, proceden al rescate de los habitantes damnificados por el aluvión y también en las zonas que aún no han quedado inundadas pero corren peligro en caso de derrumbarse el dique de los Papagayos.—Efe.

EL NUMERO DE MUERTOS, SUPERIOR A LOS 70

Mendoza (Argentina), 5. — A más de 70 muertos se eleva extraoficialmente el número de víctimas a consecuencia de un trágico aluvión de agua y lodo que se precipitó sobre esta ciudad.

Las fuertes lluvias caídas en días pasados provocaron la ruptura de un muro de contención, en la Precordillera. En la presa de «Los Papagayos», patrullas del Ejército y fuerzas de la Policía trabajan para evitar que se derrumbe y aumente el desastre.

Una enorme riada de agua y barro con más de un metro setenta de espesor se deslizó por la avenida de San Martín, principal arteria de Mendoza.

La ciudad se quedó sin electricidad, a causa de la caída de los tendidos. También quedaron interrumpidas las comunicaciones telefónicas y las carreteras se hallan impracticables.

Hasta la mañana de hoy, los equipos de salvamento han logrado recuperar 41 cadáveres, pero se teme que el número de muertos sea mucho mayor, pues el aluvión arrasó un barrio de setenta viviendas.—Efe

Dietario

Martes 6 de Enero de 1970

La Epifanía del Señor. — Llamamiento a los Gentiles. — SANTORAL: Santos: Reyes Melchor, Gaspar y Baltasar; Melanio, obispo; Nilamón, confesor, Macra, virgen, mártir. (Misa: Propia.—Solemnidad).

REFRAN: Aunque malicia oscurece la verdad, no la puede apagar.

EL TIEMPO EN PALENCIA

Barómetro: A las 18 horas de ayer, 681'0; a las ocho horas de hoy, 680'2. — Temperaturas: Máxima de ayer, 12'4; mínima de hoy, 9'0.—Dirección del viento: A las 18 horas de ayer, SE; a las ocho horas de hoy, SO. — Lluvia, 5'2.—Humedad relativa media, 93 por 100.

ARTICULOS DE ESCRITORIO, EN I. G. DIARIO-DIA

EFEMERIDES. — 1858: Se puso la primera piedra del actual Palacio Consistorial de Palencia, dedicado al entonces Príncipe de Asturias don Alfonso XII. — 1412: Nace Juana de Arco. — 1587: Nace el conde duque de Olivares. — 1905: Muere Gabriel y Galán. — 1919: Muere Teodoro Roosevelt.

SUPER PANTALLA
más campo de visión

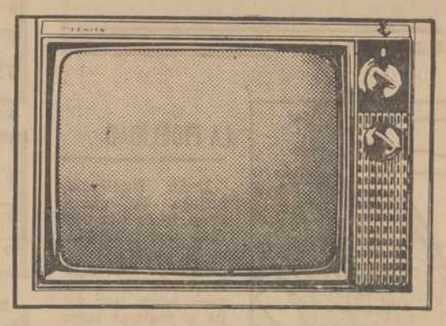

20"

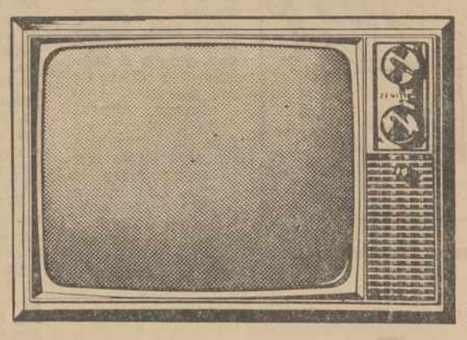

22"

En los modernos televisores

ZENITH
MARCA REGISTRADA

Super Pantalla de 20" y 22"

Usted ya puede seguir los programas de T.V. sin pérdidas ni recortes de la imagen.
Los televisores ZENITH Super Pantalla rectangular le ofrecen un campo de visión total.
Toda la imagen que captan las cámaras de T.V.
No se conforme pues con ver programas "a medias". Elija un ZENITH Super Pantalla en los elegantes modelos de 20" o 22".

Antes con ZENITH veía mejor... Ahora con ZENITH ve más y mejor

FABRICADOS DISTRIBUIDOS Y GARANTIZADOS POR TELERASA — CALIDAD SIN CONCESIONES... ES UNA TRADICION DE 50 AÑOS. ZENITH

DISTRIBUIDOR OFICIAL EN PALENCIA:

ILDEFONSO VEGA

Mayor, 87

ANUNCIOS POR PALABRAS

Alquileres

ALQUILO locales comerciales, tienen agua. Razón, Copatra. Sr. Busnadiego.
ALQUILO locales para almacenes o industrias. Razón, Avda. León, número 40. Vda. de Arturo Diez.
ARRIENDO piso confortable. Informes, Hotel Samaria.
ALQUILO piso amplio. Informes, esta Administración
ALQUILO piso céntrico. Razón, General Amor, número 5, cuarto, derecha.

Automóviles

TRADAUTO. Alquiler de Automóviles sin conductor. Seat 600-D, 850 Renault, Simca. Panadearas, 18 Palencia. Tlfno. 2208.
AUTO SALON alquiler sin conductor, útimos modelos, confort y deportivos en M. Baladrón, frente Félix del Paso. Teléfono 1859.
AUTOMOVILES Carriedo, compro modernos. Pago contado. Avenida León, 40.
VENDO «600 D» en perfectas condiciones de motor y chapa. Sr. Maxi República Argentina, 7.
VENDO coche «Ondine». En Itero de la Vega, Moisés Tapia.

Enseñanzas

PROFESOR titulado, Matemáticas, Física, Química, Bachillerato, Magisterio, Reválidas. Cardenal Cisneros 1, segundo, C.
SE DAN clases de contabilidad. Razón, teléfono 2649.
NECESITO Maestro y Maestra, ésta parvulista, titulados. Razón, Avenida de Castilla, 8, segundo, izqda.

Fincas

EXCLUSIVAS «San Bernardo», pisos, locales, fincas. Consultas sin compromiso. Calle San Bernardo, 1, primero.
VENDO casa en calle Marqués de la Valdavia, núm. 12. Informes, en Reyes Católicos, 9, tercero, izda. Saldaña.
VENDO piso tercero, céntrico, contado. Razón, General Goded, 16.
VENDO finca regadío, 28 hectáreas 4 secano; tierra primerísima calidad, toda ella linda carretera general Burgos-Portugal, kilómetro 97, toda clase maquinaria, dos viviendas chalet, almacén y cuadras para ganado. Informes, en la misma.
VENDO dos pisos. Razón Cuartel San Fernando, 2, quinto, C.
SE VENDE casa «Los Tres Pasos», segunda calle, número 11. Pedro Muñoz.
NAVE dos entradas, barata exenta 700 m2. vendo. Informes, Tlfno. 4903 Palencia.
ALAR del Rey. Casa planta comercial dos pisos, uno libre, calefacción, cuarto de baño, patio, carboneras, se vende, frente Ayuntamiento. Informes, Zapatos Segarra. Mayor, núm. 6. Palencia.
VENDO casa, Segundo Corral San Miguel, número 1. Verla, 5 a 6 tarde
SE VENDE casa. Razón, calle Fray Luis de León, 16.

Ganados y aves

VENDO dos novillas abocadas a parir. Angel Villasur, Calzada.
VENDO camada de cerdos destete. Boada de Campos, Pedro Castañeda.
VENDO caballo, 5 años, y mula toda prueba. Razón, Colón, 34, primero, Palencia.
SE VENDEN terneros para suero. Avenida Viñalta, número 28. Eugenio Diego.
VENDO 25 ovejas de carne borras. Retuerto, Manquillos.
SE VENDEN 20 cerdos cebados. Luis Ruiz Amusco.
SE VENDEN cerdos al destete, detrás fútbol, Granja «El Gallo», chalet rojo, Paula.
VENDO 160 ovejas mitad emparejadas, resto pariendo. Lozoya. Baños de Cerrato.
VENDO o alquilo piso. Calle Federico Mayo,. Informes, Salvino Sierra, número 4, segundo, A.
VENDO piso de 84 m2, nuevo, con 3 dormitorios, comedor-estar, con balcón a la calle, amplia cocina con terraza y aseo. Tratar, Carmen Calvo, calle Simón Nieto, número 6, quinto, D. Palencia.
VENDO 6 novillas de primero y segundo parto, recién paridas. Surtidor petróleo. Carrión.
VENDO novillas de carne, dando leche. Eutimio Antolino. Villasarracino.
SE VENDEN 110 ovejas en plena producción. Santillana de Campos. Román Antolín.
VENDO 4 novillos 350 kilos. Trifón González. Lantadilla.
VENDO 50 ovejas de carne. Mariano Infante Calvo, Paredes de Nava.
VENDO vaca abocada a parir y novilla cubierta. Miguel Sánchez, Piña de Campos.
VENDO 16 cerdos cebados; tres jatos año; novilla abocada segundo parto. Constantino López, Lantadilla.
VENDO 32 ovejas mitad paridas y mitad pariendo y par mulas media edad 10 dedos. Valentín González Nogal Castrillo de Villavega.
VENDO terneros suero. Barrio Medina, 2, junto 18 Julio.
VENDO macho, media edad. En Castrillo de Villavega, Juan Porras.
SE VENDE cerdo cebado. Domingo Martín, Rivas de Campos.
SE VENDEN 50 ovejas, mitad emparejadas. Palomino, Torquemada.
SE VENDE una yegua. Julio Martínez, Villaumbrales.
VENDO dos novillas, cumplen 20 enero, 21 marzo, primero y segundo parto. Luis Arija, Melgar de Yuso.
VENDO 200 ovejas seleccionadas. Pedro Melendre. Carrión.
VENDO mula, 8-9 dedos. Braulio Martín, Becerril de Campos.
VENDO 40 ovejas paridas y pariendo. Cipriano García, Piña de Campos.
VENDO 80 borras con crías. Calabazanos. Próculo Inclán, tel. 3320, Palencia.

Maquinaria y Reparaciones

NEUMATICOS, correas de ventilador, correas trapezoidales. Navamuel Casado del Alisal. E. Tlfno. 1937.
SEMBRADORAS de precisión para maíz, remolacha, sorgo, alubias, garbanzos, hieros, subvencionadas por el Ministerio de Agricultura. Almacén de Maquinaria Ortega y Ortiz de Zárate.
AGUA abundante en su casa baratísimo, con electrobombas VEMA, con súltenos. Almacenes Pinacho.
CORREAS trapezoidales, planas, poleas, motores, electrobombas, mangueras, romanas, carretillos, rodamientos, recambios. Almacenes Pinacho.
SEMBRADORAS. Distíngase adquiriendo una «Jolpa» de 13, 15 ó 17 ranjas, absoluta garantía, perfecta siembra, única con removedor de granos y siembra por volumen. Tejeda y Cía.
CULTIVADORES de tractor de 7 a 13 brazos. ¡Ponga usted la garantía! Económicos, robustos, perfectos. Tejeda y Cía.

Trabajo

SE NECESITA pastor. Vicente Serrano. Herrera de Pisuerga.
NECESITANSE corresponsales para moderna organización ventas, ámbito nacional. Artículos gran consumo. Ingresos elevados. Compatible otras actividades. Escribid Ref. «Corresponsales». Plaza Valvanera, 5 y 6 posterior. Madrid-17.
VAQUERO, se necesita, ganado de carne. Dehesa de Tablares.
SE OFRECE conductor, carnet primera, palas cargadoras, tractor industrial. Calle La Bondad, número 8, tercero. Palencia.
PARA Madrid, se necesitan, ama de llaves, 38 a 45 años, y muchacha servicio 30 a 35 años, buenos informes. Dirigirse, calle Ramírez, 3, segundo, derecha. Palencia.
SE NECESITA asistenta joven. Mayor, 104, segundo.
EXCAVADORA «Yumbo», ofrécese para apertura de zanjas, arroyos, etcétera. Dionisio Cea, Osorno.
SE NECESITA pastor. Dionisio Tejedo. Allende el Río. Palencia.
NECESITO chica que sepa cocina. José Antonio, 12, séptimo, derecha.
CHICA fija o asistenta, necesito, buen sueldo. Señora Aguado, San Lázaro.
NECESITASE chica fija o asistenta. Ignacio Martínez Azcoitia, 9, tercero.
SE NECESITA chica fija, buen sueldo. Manuel Rivera, 11, sexto, C.
ASISTENTA para señora sola se necesita. José Antonio, 15, primero.
NECESITO chica matrimonio solo. Mayor, 184, segundo.
ASISTENTA, se necesita. Manuel Rivera, 11, primero, B.
SE NECESITA chica de servicio o asistentas. Plaza San Lázaro, 6.
CHICA fija, se necesita. Razón, esta Administración.
SEÑORA mayor, preferible jubilada, maestra, comadrona, telefonista o cosa análoga, precisamos para representación cómoda y distraída. Solicitarlo por escrito, al apartado 2216 de Barcelona.
NECESITO tractorista. República Argentina, 6, tercero, derecha. Teléfono 1984.
NECESITO asistenta. República Argentina, 6, tercero, derecha.
SE OFRECE pastor. Santa Cecilia del Alcor.
NECESITO chica fija o asistenta, de 25 a 40 años, sepa cocina, buenas referencias, extraordinario sueldo. Señora de Almodóvar, Palacio de Justicia, segundo.
SE NECESITA asistenta para casa familiar. Informes, Bar Palentino.

Traspasos

SE TRASPASA mercería y droguería buen barrio y buena clientela. Por no poder atender. Razón, esta Administración.

Varios

FOTOCOPIAS de documentos, entrega en el acto. Cine-Foto Fernando barrio y Mier, 12.
VENDO par machos, media edad, 6 dedos; novillas pinta y parda; 10.000 kilogramos pienso. Barcenilla, en Villaproviano.
SE VENDE hatajo completo de 208 ovejas, mitad emparejadas, o se necesita pastor. En Valdespina, Fructuosa Tarrero.
ADMITO a pensión completa, y se hace punto a máquina. Santa María de la Cabeza, 22.

Vehículos

VENDO furgoneta «Citroen», 2 cv., muy buen estado, 18.000 pesetas. Superlimpieza «La Mancha».

EMPRESARIO: Cuida de que tus máquinas accionadas por motores eléctricos tengan puestas sus tomas a tierra.

VENDO carro de varas, propio para saca de remolacha. A. Meneses, Grijota.

Ventas

MUEBLES Castilla: dormitorios, salas de estar, colchones, librerías, recibidores, etc.
TUBOS de cemento, fabricación mecánica, prensados y vibrados, calidad inmejorable. «Jala», S. A. Carretera de Carrión.
VIGUETAS «Castilla», bovedillas de cemento, ventanas, «postecillos» cerramiento, soportapostes y toda clase de prefabricados de hormigón «Jala».
PLACAS onduladas y planas IBERIT, todas las medidas, formas para tejados, colocación de tejado completo, presupuestamos gratuitamente. Maderas Hernando. Tlfnos. 3063 y 2555.

PARA BODAS, alianzas, pulseras sortijas pendientes, medallas en oro de ley. Vaquero.

VENDO teja, puertas y madera de derribo. General Tordesillas, 12. Barrio San Antonio.

NUEVOS MODELOS DE GAFAS
APARATOS AUDITIVOS
LENTILLAS
OPTICA KRISTAL

CARNE especial matanzas, recién sacrificada, los precios más bajos Palencia. Galerías Serra. Teniente Velasco, 12.
CARNE vaca o novillo especial para matanza, los precios más bajos provincia. Galerías Serra. Teniente Velasco, 12.
ARBOLES frutales incomparables. Rosales, asombrosas variedades, jardinería. Pastores, 30. Tlfno. 2506.
CEBADA «Pallas» y avena «Blanca nieves», primeras semillas obtenida importación, vendo para siembra, precio interesante comercial. Avícola Martínez Baladrón. Tlfno. 2519.

CHOPOS
I-214 crecimiento rápido
—::—
Y servicio de
Máquina ahoyadora
—::—
Oficina comercial:
Vivero Central de Campos
Burgos, 13 Tlfno. 2282
PALENCIA

SE VENDE 24 metros verja hierro, con puerta doble, propia para chalet. Informes Almacenes Avenida. Avenida Valladolid, 12.
SE VENDEN 100 chopos maderables. Dehesa de Tablares.
VENDO tocadiscos automático. Ver sábados tarde y festivos, en Subestación Iberduero. Carretera Husillos.
VENDO perros dálmatas, de 3, 10 y 15 meses Teléfono 2567.
VENDO paja de trigo y mullín. Esteban. Villarrabé.
VENDO 50 chopos maderables, varias medidas. Melecio Villalba. Calzada de los Molinos.
VENDO 50 chopos. Nicolás, Villasila de Valdavia.
VENDO 4.000 kilos remolacha forrajera. David García. Poza de la Vega.
VENDO 900 kilogramos muelas; 2.500 paja legumbre. Eugenio García, Santa Cecilia.

La vida en la Región

León será sede de las Jornadas Mundiales de Minería, previas al Congreso Mundial de Madrid

28 sociedades se constituyeron en Santander y se disolvieron tres, en 1969

AVILA

MEJORAS URBANAS EN PIEDRAHITA. — En la localidad de Piedrahita, considerada como la «tacita de plata de Avila», el Ayuntamiento viene realizando interesantes mejoras urbanas. Las más recientes llevadas a cabo se refieren a pavimentación y mejora del alcantarillado y del alumbrado público. Se han colocado numerosas farolas en diversas calles de la villa. Todo ello está contribuyendo a aumenta la belleza de esta ya, de por sí, bonita localidad abulense.

LEON

ESTA CIUDAD SERA SEDE DE LAS JORNADAS MUNDIALES DE MINERIA. — León será sede de unas Jornadas Mundiales de Minería, previas al Congreso Mundial de Minería que se celebrará en Madrid.

El presidente de la Diputación Provincial Sr. del Valle, informará el día 5 a la prensa y radio locales, sobre lo que se pretende con la celebración de dichas jornadas y del Congreso Mundial.

ACTUACION DE LA CAPILLA CLASICA DE LEON, EN LOS MARISTAS. — El domingo pasado, a las doce y cuarto del mediodía, dio un brillante concierto, en la capilla del colegio de los HH. Maristas, de esta capital, el coro de la «Capilla Clásica», de León que tan reciente éxito alcanzó en esta capital con ocasión del recital de Navidad últimamente ofrecido.

SALAMANCA

INSTALACION DE MARQUESINAS EN DETERMINADAS PARADAS DE AUTOBUSES URBANOS. — En la reciente sesión celebrada por el Ayuntamiento, y, a propuesta del concejal - delegado del servicio de Autobuses Urbanos, se acordó la instalación de marquesinas en determinadas paradas de las líneas en funcionamiento en esta capital, a fin de resguardar a los usuarios de dicho servicio de las inclemencias atmosféricas.

SANTANDER

28 SOCIEDADES SE CONSTITUYERON Y 3 SE DISOLVIERON, EN SANTANDER, DURANTE 1969. — Veintiocho sociedades, con un capital de 90.655.000 pesetas, se constituyeron en Santander durante 1969, según datos que sobre la economía montañesa del año que acaba de finalizar se recogen en la memoria de la Cámara de Comercio, Industria y Navegación de Santander. En igual período, otras 33 empresas ampliaron la suma total de un capital, por un importe total de 1.016 millones de pesetas.

En 1969 sólo se disolvieron tres sociedades y respecto a las creadas, las más importantes por el volumen de su capital fueron «Nukamel», con 25 millones, dedicada a la producción de alimentos para el ganado, y «Nuquisa», con 20 millones, dedicada a la fabricación de hierros y aceros.

†

LA SEÑORA

Doña Marcellana Pérez Montoya

Falleció en Palencia el día 4 de enero de 1970 A los 77 años de edad Después de recibir los Santos Sacramentos D. E. P.

Su apenado esposo Policarpo Rodríguez Marcos; hija María del Carmen; hijo político Antonio Regaliza Manso (industrial de esta Plaza); hermanas Josefa y Vicenta; hermanos políticos, nietos, sobrinos, primos y demás familia.

Suplican una oración por su alma.

Vigilia y conducción: Tuvo lugar ayer día 4, a las 4'30 de la tarde.

Funeral: Se celebró hoy día 5, a las 8'30 de la mañana y a continuación la misa de familia.

Iglesia parroquial: San Miguel.

Casa mortuoria: Cardenal Almaraz, núm. 15, tercero.

Cía. de Seguros «El Ocaso» S. A.
Pompas Fúnebres: «Hontiyuelo»

CON MAS DE 2.660 MILLONES DE PESETAS CONTRIBUYO SANTANDER A LA HACIENDA EN 1969. — Con más de dos mil seiscientos sesenta millones de pesetas contribuyó Santander a la Hacienda en 1969, por impuestos directos, indirectos y otras tasas, lo que equivale a un aumento con relación a 1968, de unos doscientos treinta millones de pesetas, según informa el diario «Alerta» de Santander.

Si esta cantidad abonada —señala curiosamente el periódico— se distribuyera entre los 450.000 montañeses, supondría que en el año que acaba de finalizar, cada habitante había contribuido a la Hacienda Pública con unas seis mil pesetas.

Hay que tener en cuenta, por otra parte que en esta cantidad no están incluidas las contribuciones al Ayuntamiento, Diputación y otras corporaciones.

Por el capítulo de impuestos directos, la recaudación en 1969 fue de 966.817.000 pesetas, con un aumento de más de cien millones sobre el año anterior y los impuestos indirectos totalizaron 1.769 millones y medio de pesetas, con aumento similar al experimentado en el capítulo precedente.

El periódico subraya, finalmente que el mayor incremento se registró en los impuestos por tráfico de empresas, sobre la renta de sociedades y sobre el Rendimiento del Trabajo Personal.

VALLADOLID

FALLO DE LOS PREMIOS DE LA VII EXPOSICION DE ARTE BELENISTA. — Reunido el jurado calificador encargado de fallar los premios de la VII Exposición de Arte Belenista, ha acordado conceder los siguientes primeros premios:

Sección de Dioramas: Anunciata de oro, al trabajo «En un pesebre», de los PP. Capuchinos de Olot (Gerona).

Sección de Escultura: Piña de oro, al trabajo «Y todo fue luz», de B. Rodríguez Paredes, de Valencia.

Sección Temas Especiales: Palma de oro, al trabajo «Paisaje de paz», José Luis Prieto, de Valladolid.

M.C.D.2022

RINCON AMENO

—¡Es curioso cómo disfrutan los mayores con el mito de los Reyes...!

LA FIDELIDAD

Doña Bonifacia, señora de cierta edad, tomó a su servicio una productora de hogar.

—Felipa —le dijo la dueña de la casa—, tengo que salir a realizar unos asuntos. Se queda usted sola. Limpie la plata del comedor, y baje a cambiar este billete de mil pesetas.

Cuando regresó doña Boni allí estaba la chica con los objetos de plata relucientes y el dinero del billete cambiado. Además, había planchado un cesto de ropa así de grande y preparado la merienda.

No empezó el perro

La chica empezó a cantar. La chica pretendía llegar a cantante profesional y ensayaba con más voluntad que acierto. Ensayaba y ensayaba. Pared por medio, un perro empezó a ladrar. ¿Más cantaba la chica? Más ladraba el perro. Al día siguiente, el padre de la que quería ser cantante le dijo a su vecino:

—Supongo que oiría usted el escándalo de ayer... Debería regalar el perro...

—Lo siento, vecino... Recuerde que no fue el perro el que empezó...

CRUCIGRAMA

NUMERO 1.061:

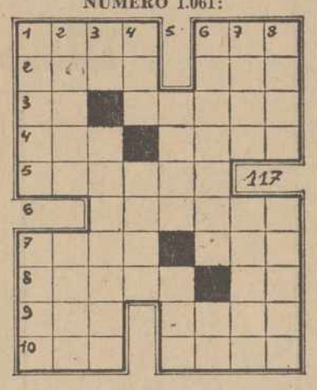

Horizontales: 1: Estado brasileño. De este modo. 2: Pueblo de la provincia de Gerona. Océano. 3: Símbolo químico. Garantizo un documento. 4: Labra. Diosa egipcia. 5: Villa de la provincia de León. 6: Ciudad de Asia antigua, primitiva capital de Asiria. 7: Arabe. Periodo de tiempo. 8: Uno de los mayores árboles del Brasil. Campeón. 9: Necesidad de beber. Rey del Lacio. 10: Pongo al fuego. Palo de la baraja.

Verticales: 1: Aldeano o rústico. Mezcla pastosa. 2: Especie de salvia, que se usa como tópico contra las úlceras. (al revés) Falto de agua. 3: Nota musical. De acero. 4: Altar para sacrificios. Nombre de varón. 5: Duración de las cosas. Raíz picante usada como condimento. 6: Trabajase la harina para hacer el pan. Terminación verbal. 7: Pase de adentro afuera. Planeta. 8: Marchaos. Lisos.

SOLUCION AL NUMERO 1.060:

Horizontales: 1: Mesa. Asa. 2: Inés. leD. 3: Ge. Irene. 4: Ama. Amán. 5: Ramiza. 6: Ebanos. 7: Mero Así. 8: Atina. Un. 9: laC. Lino. 10: Osa. Irán.

Verticales: 1: Migar. Malo. 2: Enema. Etas. 3: Se. América. 4: Así. Ibón. 5: Raza. Ali. 6: Alemana. Ir. 7: Sena. Osuna. 8: Adén. Sinón.

¿Qué se debe hacer para acabar con los incendios?

CADA AÑO, MILES DE PERSONAS MUEREN POR MINIMAS IMPRUDENCIAS

※ LOS NIÑOS CON SUS JUEGOS INFANTILES Y LOS FUMADORES SON LOS MAS PELIGROSOS

※ LA LIGEREZA, ESTUPIDEZ Y APATIA SON LOS PRINCIPALES CULPABLES

Por ALEC OSABA

Uno de mis amigos estaba fumando una noche cuando, inadvertidamente, la llama de su encendedor alcanzó la montura de sus gafas. La llama prendió rápidamente en el material de celulosa, altamente inflamable.

Aquello no fue más que un incidente sin importancia. Al fin y al cabo, las cejas chamuscadas no tardan en volver a crecer. Pero en él se resumen las circunstancias que causan casi todos los fuegos e incendios: una combinación que puede resultar costosísima.

EL PRECIO DE LOS INCENDIOS

En los Estados Unidos murieron en 1968 más de veinte mil personas a consecuencia de los incendios. Una tercera parte de ellas eran niños, los daños causados sobrepasaron los 500 millones de dólares. Afortunadamente en España y a pesar de que las imprudencias también se dan, la cifra de accidentes de este tipo apenas es elevada. En Australia, mueren cada año unas mil personas en fuegos de todo tipo; en Canadá unas 800 y en Inglaterra 500.

El coste es fantástico: En Inglaterra los incendios cuestan más de 60 millones de libras esterlinas, o lo que es lo mismo, cada uno de los habitantes de Gran Bretaña, hombres, mujeres y niños, echa cada año al fuego un billete de una libra.

PROHIBIDO JUGAR CON CERILLAS

El número de incendios en el mundo y, en nuestro país, no ha disminuido en la última década pero, al menos, la situación no ha empeorado. Esto significa ya de por sí una considerable mejora, pues en este plazo ha aumentado considerablemente en todo el globo el número de mercancías, fábricas, viviendas, medios de transporte, habitantes, etcétera.

Se está procediendo a serias investigaciones para hacer frente a las amenazas de los incendios. La última reunión al respecto celebrada a comienzos de este verano en Madrid, sacó la conclusión de que las dos causas principales de los incendios son los niños que juegan con cerillas o maderas ardiendo y los fumadores.

A consecuencia de ello, los países más adelantados organizan periódicamente diversas campañas acerca de la necesidad de alejar a los niños del fuego. También hay campañas sobre la conveniencia de vestirlos con telas no inflamables.

Todos los años millares de niños mueren o sufren horribles quemaduras al inflamarse sus ropas de dormir. Y sin embargo, el precio de vestirlos con ropas no inflamables es muy pequeño. Un fabricante español hablaba hace unas semanas de la obligación de que los fabricantes creasen pijamas y camisones no inflamables.

La forma de combatir los peligros que presentan los fumadores es menos clara. ¿Por qué, por ejemplo, aumenta el número de incendios causados por ellos cuando disminuye el número de personas que fuman?

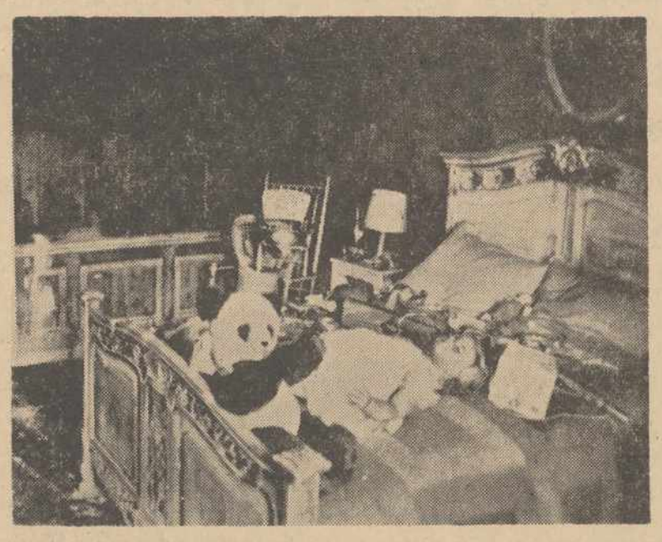

Estado en que quedó la habitación de un niño de nueve años tras incendiarse las sábanas mientras el pequeño jugaba con cerillas.—(Foto «Europa Press»)

Una de las razones que parecen más verosímiles es que existe una tendencia en favor del tabaco de combustión lenta para hacer frente a la moda de los filtros.

GAS ESPECIAL PARA COMBATIR LAS LLAMAS

Los investigadores han perfeccionado varias técnicas para evitar el fuego y luchar contra él una vez que se ha producido. Muchos edificios nuevos disponen de tuberías especiales a través de las cuales se puede llevar agua a cualquier punto amenazado por las llamas. Además del sistema normal contra incendios, naturalmente.

Hay también, sobre todo en las zonas rurales, bomberos voluntarios que se unen al cuerpo oficial para combatir incendios y que tienen en sus casas un receptor especial de radio mediante el cual pueden recibir una llamada para que se dirijan rápidamente a un determinado lugar amenazado por las llamas. En algunos hoteles de la capital de España ya se cuenta con este eficaz sistema.

También se estudian nuevos materiales para extinguir incendios. Un equipo británico de investigación ha perfeccionado un gas que, literalmente, mata las llamas.

DETECTORES DE INCENDIOS

Ya está en venta en Inglaterra, Francia, los Estados Unidos y ahora en España, un aparato llamado "detector de incendios". Puede perfectamente colgarse en las paredes de cualquier habitación y advierte cuando la temperatura pasa de los 52 grados centígrados. La advertencia puede no ser útil si se trata de una casa vacía.

Otro elemento útil para las casas es el sobre inflamable. Este sobre es de amianto y aluminio y en él también se pueden guardar documentos importantes, así como dinero. Es un arma contra incendios al alcance de todas las fortunas. Cuesta tan sólo doscientas pesetas.

Pero, en definitiva, el arma mas eficaz contra el fuego es completamente gratis. Se trata, sencillamente, de tener cuidado. El terrible número de vidas humanas y de bienes destruídos por el fuego es alarmante y escandaloso. Como en el caso de las muertes en las carreteras, los culpables son siempre la ligereza, la estupidez y la apatía.

EUROPA PRESS

SINTASOL
Pavimento y Revestimiento de paredes
MAYOBRA, S.A.

REPORTAJES «DIARIO-DIA»

"La Adoración de los Magos", tema inagotable de belleza artística

※ FUE CULTIVADO CON ENTUSIASMO POR LOS GRANDES PINTORES ESPAÑOLES Y EXTRANJEROS

※ COMENZO A SER REPRESENTADO YA EN LA EDAD APOSTOLICA

Por José RICO DE ESTASEN

Cuadro de la Adoración de los Santos Reyes de la primera época de El Greco. Está en el Museo Lázaro Galdiano, de Madrid.—(FOTOFIEL)

A juzgar por los innumerables lienzos que nos ha sido dado contemplar en diferentes museos, en templos, en conventos y colecciones particulares, no es aventurado afirmar que el místico pasaje de la Adoración de los Reyes Magos constituye el tema que mayor número de obras de arte ha inspirado.

Antes de que en los primitivos monumentos cristianos se reflejara, pictórica y esculturalmente, el poético misterio de la Natividad del Señor, el acto de la Adoración de los Magos fue descubierto ya, pintado al fresco sobre una urna funeraria existente en una de las criptas del cementerio romano-cristiano de Santa Priscila, atribuyéndose su ejecución a un artista de época próxima a la edad apostólica.

La mencionada pintura representa a la Virgen María en actitud sedente, cubierta la cabeza con un velo. Sobre las rodillas descansa el Divino Infante. Y, no lejos, se descubre un hombre con un rollo de pergamino en la siniestra mano, mientras que con la derecha señala una estrella que destaca en la parte superior de la pintura. Todos los arqueólogos están conformes en afirmar que el desconocido representa a uno de los Magos y que el fresco en cuestión se refiere, ciertamente, al natalicio del Redentor.

Mucho más interesante es el fresco de la catacumba de los santos Pedro y Marcelino, perteneciente al siglo III de la Iglesia, en el que se advierte representada la Adoración de los Reyes Magos. A partir del mencionado siglo, las pinturas al fresco representando el mismo tema, con diferentes variantes, se encuentran en varias catacumbas y de ellas se ocupan notables historiadores.

Abundan, asimismo, las representaciones escultóricas del cándido poeta de la Epifanía. Sólo en el museo de Letrán existen hasta once, entre sarcófagos y laudas sepulcrales, en las que destacan la Adoración de los Magos. No faltan ni el buey ni el asno, tradicionales, ni menos, la simbólica estrella en el lado opuesto de la Luna para determinar que el magno acontecimiento tuvo lugar durante la noche.

EL VENERABLE BEDA

Hasta bien entrado el siglo VII no se conocían el número y el nombre de los enigmáticos personajes. La revelación la hizo el Venerable Beda, monje benedictino, historiador y literato, que, en su famosa producción «De temporibus liber», dice que los Magos que adoraron al Niño fueron tres y que se llamaban Melchior, Hiespar y Waltauser.

Desde la época del Venerable Beda hasta el siglo XIV, los tres Reyes se representan ataviados con vestiduras semejantes y perteneciendo a la raza blanca. Es a partir de entonces cuando surge el Rey negro como simbólica representación de la conquista del continente africano por el cristianismo. El Rey negro, a diferencia de sus dos compañeros, ancianos y venerables, de largas y apostólicas barbas, aparece siempre como un gallardo mancebo, sobre el que las más de las veces recae la atención de los contempladores.

EN EL MUSEO DEL PRADO

Así lo interpretó Velázquez en su famoso lienzo del Museo Nacional de Pinturas del Prado, y así lo vieron también El Greco, tan encariñado con el tema de la Natividad del Señor; Tintoretto, que tiene también, un grandioso «Nacimiento» en las Salas Capitulares del monasterio de El Escorial; y, sobre todo, Juan Rizi, el artista madrileño que abrazó la orden benedictina en el real monasterio de Montserrat, considerado como uno de los más grandes pintores españoles del siglo XVII.

De mayor interés es el lienzo monumental que sobre tan sugestivo tema compuso el fraile dominico Juan Bautista Maino, que falleció en Madrid en 1649. La composición es realmente admirable y gusta más a medida que se la contempla.

ARTISTAS MERITISIMOS

Otros muchos artistas meritísimos contribuyeron con sus obras maestras a destacar el encanto del tema que es motivo de este comentario, por encontrarse expuestas en las grandes salas de la famosa pinacoteca madrileña.

Son, entre otros muchos que podríamos enumerar, en primer término, el famoso pintor flamenco Jerónimo Bosco, autor de un tríptico, que, con razón ha adquirido artística celebridad; Pedro Pablo Rubens, tan diestro en la realización de cuadros de motivos religiosos; Veronés y El Tiziano, que resuelven el problema de la interpretación del Misterio del Nacimiento del Niño Dios conforme a las normas clásicas; Francisco Basanno, que, con la graciosa indumentaria de sus personajes, suscita en nosotros la representación de un estilo y una época; Francisco Antolínez, que parece continuar las normas clásicas que, para la interpretación del poético asunto, trazaron, Rizi, Basanno y Veronés.

En la sagrada conmemoración del 6 de enero de cada año, los creyentes del mundo entero resucitan con el pensamiento, con su regocijo, con sus generosas dádivas, el recuerdo del bíblico pasaje que es motivo de este comentario.

A ello contribuyeron poderosamente las obras de los grandes pintores que, como dijimos al comienzo de este reportaje, encontraron en el misterio de la Adoración de los Santos Reyes una fuente inagotable de inspiración artística.

(Es un reportaje especial para Agencia FIEL. — Prohibida la reproducción).

SUHECA, S. L.
Tiene el gusto de comunicar a sus clientes, proveedores y público en general que ha trasladado su domicilio Social a:
MADRID — C/ ALBASANZ, núm. 52
en él, o en sus sucursales de:
VALLADOLID, C/ Padre Francisco Suárez, núm. 7.
PALENCIA, C/ Cardenal Cisneros, núm. 18.
quedamos, como siempre a su entera disposición.

MUDANZAS ARRIBAS
AUTOS-CAPITONE
20 - 30 - 40 - 50 - 60 m.³
PLAZA MAYOR, 13 - TELEFONO 222988
VALLADOLID

"EL CISNE"
REPOSTERIA - CAFETERIA - CLUB
Especialidad en tartas y repostería en general. Roscos de Reyes con sorpresa (exquisitos). Elaboración propia, reparto a domicilio llamando al teléfono 1439.
Avenida Valladolid, 13

tv. E. PROGRAMAS PARA EL DIA 6

PRIMERA CADENA (PROGRAMA NACIONAL)

MATINAL.—9,45: Carta de ajuste: «Sinfonía de «Los esclavos felices».—10,00: Apertura y presentación.—10,02: La fiesta del Señor. Celebración de la Epifanía del Señor en un programa religioso que dirige el Padre José Miguel Sustaeta. Santa Misa, desde los Estudios de Prado del Rey, en Madrid.—11,00: Cine documental. Hoy: «El mundo de los niños».—11,30: Cierre.

SOBREMESA.—1,45: Carta de ajuste: «Oratorio de Navidad», de J. S. Bach.—2,00: Apertura y presentación.—2,02: Panorama de actualidad. Junto a las habituales secciones informativas, los comentarios cinematográficos de Alfonso Sánchez.—2,30: Telediario. Primera edición.—3,00: Avances.—3,05: Rimas populares. Programa concurso.—3,35: Super-agente 86. Hoy: «Auxilio en carretera».—4,05: Nivel de vida. Conquista diaria: «Constitución. Asociación para protección de la adopción». Declaraciones del señor Oriol, ministro de Justicia, sobre la Reforma de la Ley de Adopción.—4,35: España al día.

TARDE.—4,50: Avances.—4,55: Largometraje. Hoy: «La guerra de los botones».

ESPECIAL.—4,50: Avances.—7,00: Baloncesto junior. Retransmisión en directo desde el Pabellón de los Deportes del Real Madrid, del encuentro de baloncesto junior, entre las selecciones nacionales de ESPAÑA - PORTUGAL.

NOCHE.—8,25: Esta noche...—8,30: Novela. Hoy: «David Copperfield», de Dickens. Capítulo XIV.—9,00: Telediario. Segunda edición.—9,25: Avances.—9,30: Poesía e imagen. Hoy: Claudio Rodríguez.—9,40: Ciclo «Cinco películas europeas». II: «La Strada» (italiana). Esta película fue premiada con el «León de Plata» en el Festival de Venecia de 1954. Director: Federico Fellini. Intérpretes: Anthony Quinn, Richard Basehart y Giulietta Massina.—11,30: Telediario. Ultima edicion.—11,45: Despedida y cierre.

SEGUNDA CADENA (PROGRAMA EN UHF)

6,45: Carta de ajuste: «Stabat Mater»: Pergolesi. Obras corales de Verdi.—7,30: Presentación y avances.—7,32: Documento. La aventura del cielo: «Alas sobre el mar». Los comienzos de la aviación. Pruebas de Bleriot y de otros pioneros del aire, sobre el mar. Primeros aeroplanos con flotadores. Los primeros pilotos femeninos.—7,45: El mundo del deporte. Actualidad deportiva nacional.—9,00: Telediario.—9,25: Avances.—9,30: Estudio en negro. Hoy: «Slide Hampton Quartet».—10,00: La conquista del espacio. Un nuevo episodio de esta interesante serie.—11,00: Cuestión urgente: «La vuelta al hogar del enfermo mental».—11,30: Cierre.

Programas para el día 7

PRIMERA CADENA (PROGRAMA NACIONAL)

SOBREMESA.—1,45: Carta de ajuste: «Escenas galaicas»: M. Torrado.—2,00: Apertura y presentación.—2,02: Panorama de actualidad. Junto a las habituales secciones informativas, comentarios taurinos.—2,30: Telediario. Primera edición.—3,00: Avances.—3,05: La quiniela.—3,35: Embrujada. Hoy: «Tabata, va a la escuela».—4,05: Nivel de vida. La Moda. Belleza: «Los problemas de las pieles secas». Decoración: «Familia y hogar» (XIII).

TARDE.—4,34: Presentación.—4,35: Cine cómico.—5,00: Antena infantil. Espacio infantil de entretenimiento y diversión.—6,00: Tarzán. Hoy: «El volcán amenazante».

ESPECIAL.—6,55: Avances.—7,00: Baloncesto junior. Retransmisión en directo desde el Pabellón de los Deportes del Real Madrid, del encuentro de baloncesto junior entre las selecciones nacionales de ESPAÑA - FRANCIA.

NOCHE.—8,55: Esta noche...—8,30: Novela. Hoy: «David Copperfield», de Dickens. Capítulo XV.—9,00: Telediario. Segunda edición.—9,25: Avances.—9,30: Doble imagen. Hoy: Lucía Bose.—10,00: Pequeño Estudio. Hoy: «Deja tu esperanza en el balcón». Reparto: Méndez, Fernando Delgado; Eulalia, Blanca Sendino; Doña Teresa, Lola Gaos; Simón, Pedro Sempson; Personaje primero, Félix Dafauce; Personaje segundo, Valentín Tornos; Personaje tercero, Eduardo Moreno; Juan, José Caride; Lola, Sonsoles Benedicto; Marisa, María José Fernández.—10,30: Misión imposible. Hoy: «El diplomático».—11,30: Telediario. Ultima edición.—11,45: Despedida y cierre.

SEGUNDA CADENA (PROGRAMA EN UHF)

6,45: Carta de ajuste: Conjunto «Nuestro pequeño mundo». Coros de N. Luboff.—7,30: Presentación y avances.—7,32: Expreso a Petticoat: «Una rifa desconcertante».—8,00: Encuentro con la música: «Máscaras de Venecia». La «Commedia dell Arte» resucita en las calles y canales de la ciudad de Venecia los fabulosos personajes que han sido leyenda en Venecia durante cinco siglos; Las máscaras. Un mimodrama con música en los escenarios naturales de la romántica ciudad.—9,00: Telediario.—9,25: Avances.—9,30: En Busca de...: «Galicia».—10,00: «Noche de circo», de Ingmar Bergman.—11,30: Cierre.

M.C.D.2022